

2023

Family Owned Business & Private Wealth

Fiscaal beleid voor
het familiebedrijf in de
verkiezingsprogramma's 2023

loyensloeff.com



Inhoudsopgave

Voorwoord	4		
Standpunten politieke partijen – enkele trends	6		
- Volkspartij voor Vrijheid en Democratie (VVD)	8	- Staatkundig Gereformeerde Partij (SGP)	45
- Democraten '66' (D66)	11	- DENK	48
- GroenLinks-Partij van de Arbeid (GL / PvdA)	16	- BoerBurgerBeweging (BBB)	50
- Partij voor de Vrijheid (PVV)	20	- BIJ1	53
- Christen-Democratisch Appèl (CDA)	22	- Nieuw Sociaal Contract (NSC)	55
- Socialistische Partij (SP)	25	- Belang van Nederland (BVNL)	58
- Forum voor Democratie (FvD)	28	Verantwoording en toelichting	61
- Partij voor de Dieren (PvdD)	30		
- ChristenUnie (CU)	34	Team Family Owned Business & Private Wealth	63
- Volt	38	Contact	64
- JA21	42	Colofon	67



“

Aandeelhouders van familiebedrijven hebben tijdens de Tweede Kamerverkiezingen echt wat te kiezen.”

Dirk-Jan Maasland

**Voorzitter praktijkgroep Family Owned Business & Private Wealth
Notaris / Partner**

Voorwoord

Aandeelhouders van Nederlandse familiebedrijven hebben dit jaar tijdens de Tweede Kamerverkiezingen echt wat te kiezen. In totaal nemen niet minder dan 26 partijen deel aan de verkiezingen; ieder met zijn eigen standpunten.

In deze uitgave *'Fiscaal beleid voor het familiebedrijf in de verkiezingsprogramma's 2023'* informeren wij u over de fiscale standpunten van zeventien politieke partijen. Dit zijn (i) de zittende politieke partijen die in de meeste peilingen op zetels staan en (ii) de nieuwkomers die eveneens op zetels staan. Wij leggen daarbij de nadruk op fiscale standpunten die gevolgen hebben voor het Nederlandse familiebedrijf en/of haar aandeelhouders.

Wij hebben een aantal relevante fiscale thema's voor u op een rij gezet. Overigens zonder daarbij volledigheid te willen nastreven. Denk hierbij niet alleen aan thema's als de toekomst van de bedrijfsopvolgingsregeling (BOR), de invulling van het boxensysteem in de inkomstenbelasting en de fiscale behandeling van vastgoed, maar ook andere maatregelen voor het familiebedrijf in nationaal en internationaal perspectief worden meegenomen.

De standpunten die wij in deze uitgave hebben opgenomen, zijn in de eerste plaats gebaseerd op het rapport van het Centraal Planbureau (CPB) *'Keuzes in Kaart 2025-2028'* dat op 8 november 2023 is gepubliceerd. In dit rapport publiceert het CPB voorafgaand aan de Tweede Kamerverkiezingen een analyse van de verkiezingsprogramma's. Daarnaast is het overzicht in deze uitgave gebaseerd op de verkiezingsprogramma's van de politieke partijen. Bij de weergave van de standpunten is steeds nauw aangesloten bij de bewoordingen van het CPB-rapport en de verkiezingsprogramma's. Hierdoor klinkt in de weergave van de standpunten soms ook de mening van de partijen door.

Acht zittende partijen hebben gebruik gemaakt van het aanbod van het CPB om de budgettaire en economische effecten van hun partijprogramma door te rekenen. Hoewel PVV, SP, FvD, PvdD, DENK, BBB, BIJ1, NSC en BVNL geen gebruik hebben gemaakt van het aanbod van het CPB, hebben wij deze partijen ter waarborging van een volledig beeld wel opgenomen in deze uitgave. Bij de onderdelen voor deze partijen is dan uitsluitend gebruik gemaakt van de desbetreffende verkiezingsprogramma's. Dat betekent dat in sommige gevallen minder concrete of geen standpunten zijn opgenomen.

Heeft u na het lezen van deze uitgave behoefte aan een nadere toelichting op een of meer onderwerpen? Of heeft u interesse in een vrijblijvend kennismakingsgesprek? Neem dan contact op met uw Loyens & Loeff-adviseur of met een van onze adviseurs van het team ['Family Owned Business & Private Wealth'](#) (FOB&PW).

Wij helpen u graag verder.

Met vriendelijke groet,
Dirk-Jan Maasland

10 november 2023



De verkiezingen gaan ook over belangrijke onderwerpen voor het familiebedrijf.

Standpunten politieke partijen – enkele trends

Op de agenda van de politieke partijen staan relevante onderwerpen voor het familiebedrijf. De verkiezingsuitslag zal een belangrijke indicatie zijn voor de maatregelen die impact hebben op het familiebedrijf in 2024. Voor uw gemak hebben wij hierna een aantal fiscale thema's op een rij gezet waarbij per thema op hoofdlijnen de politieke trends en ontwikkelingen zijn toegelicht.

Bedrijfsopvolging

De bedrijfsopvolgingsregelingen (BOR) in de inkomsten- en schenk- en erfbelasting hebben tot doel de continuïteit van het familiebedrijf te waarborgen. Met de BOR worden fiscale belemmeringen bij het overdragen van de onderneming aan de volgende generatie beperkt. Het demissionaire kabinet heeft op Prinsjesdag 2023 aangekondigd bedrijfsoverdrachten in de toekomst zwaarder te gaan belasten door deze fiscale regeling te versoberen. Inmiddels heeft de Tweede Kamer wetsvoorstellen daarover aangenomen.

Veel politieke partijen besteden aandacht aan deze fiscale regelingen. De standpunten lopen daarbij uiteen van instandhouding van de regeling tot volledige afschaffing. Wijzigingen in de BOR kunnen ingrijpend zijn voor het familiebedrijf.

Aandeelhouders van het familiebedrijf

De politieke standpunten die gevolgen hebben voor de aandeelhouders van het familiebedrijf hebben wij in deze uitgave in vier fiscale thema's uiteengezet, namelijk het box 1-tarief, het box 2-tarief, de heffing over inkomen uit sparen en beleggen in box 3 en de behandeling van schulden aan de eigen vennootschap ('Wet excessief lenen bij eigen vennootschap').

Uit de verkiezingsprogramma's kan worden afgeleid dat de invulling van het huidige boxensysteem in de inkomstenbelasting de aandacht heeft bij de meeste partijen. Ook hier lopen de standpunten zeer uiteen. Voor sommige partijen is invoering van één tarief in box 1 (een 'vlaktaks') - waarbij het tarief daalt naar 30% tot 20% - een maatregel om de overheidsfinanciën op orde te krijgen. Andere partijen zijn voorstander van een structurele verhoging van het box 1-tarief tot een toptarief van 60%. Ook inkomsten in box 2 (aanmerkelijk belang) zouden volgens de meeste partijen zwaarder moeten worden belast. Zo wordt voorgesteld het box 2-toptarief te verhogen naar 36%. Sommige partijen pleiten voor de invoering van een - aanvullende - vermogensbelasting in box 2 voor vermogens boven € 1.000.000.

In de verkiezingsprogramma's van de meeste partijen is oog voor de huidige problematiek van de belastingheffing over inkomsten uit sparen en beleggen (box 3). In veel verkiezingsprogramma's wordt het huidige box 3-stelsel vervangen voor een heffing over daadwerkelijk rendement, al dan niet in combinatie met een hoger tarief. Ook voor het vermogen in box 3 opperen sommige partijen een aanvullende vermogensbelasting. Met oog op het lenen van de eigen vennootschap schaffen een aantal partijen de drempel voor schulden bij de eigen vennootschap af, inclusief de uitzondering voor eigenwoningsschulden.

Vastgoed

Het bouwen van voldoende woningen heeft de aandacht van het demissionaire kabinet. Veel politieke partijen opperen maatregelen waardoor vastgoed zwaarder zal worden belast, hoewel ook hier de standpunten uiteenlopen. Zo wordt niet alleen voorgesteld om de hypotheekrenteaftrek te behouden, maar ook om deze (gefaseerd) af te schaffen. Daarnaast worden maatregelen geopperd om de overdrachtsbelasting op verschillende punten effectief te verhogen.

Familiebedrijven - nationaal

Het Nederlandse familiebedrijf wordt in veel verkiezingsprogramma's geroemd vanwege haar maatschappelijke positie, haar gerichtheid op de lange termijn en duurzame groei. Desondanks worden familiebedrijven onder de meeste verkiezingsprogramma's geconfronteerd met een hoger vennootschapsbelastingtarief (oplopend tot 35%) en een versobering of volledige afschaffing van de innovatiebox (het 9%-tarief voor de innovatieve winst van een onderneming). Ook maatregelen gericht op beperkingen in de verliesverrekening en internationale belastingontwijking kunnen gevolgen hebben voor het familiebedrijf. Zo stellen de meeste partijen voor om de mogelijkheden tot het aftrekken van rente verder te beperken.

Familiebedrijven - internationaal

Het Nederlandse fiscale stelsel wordt in steeds grotere mate beïnvloed door internationale fiscale ontwikkelingen. Nederland heeft de afgelopen jaren werk gemaakt van de implementatie van fiscale anti-ontwijkingsmaatregelen. Deze maatregelen worden door vrijwel alle partijen aangescherpt. Zo voorzien sommige partijen een digitale dienstenbelasting.

Duurzaamheid

Duurzaamheid is bij deze verkiezingen duidelijk een belangrijk thema. Dat komt ook tot uitdrukking in de fiscale maatregelen die de meeste partijen zouden willen invoeren. Dat varieert van het invoeren van een kilometerheffing en vrachtwagenheffing tot aanpassingen in de vliegbelasting en energiebelasting, het belasten van de uitstoot van CO₂-uitstoot, een heffing over vluchten met privévliegtuigen of een schade- en herstelheffing voor fossiele bedrijven. Enkele partijen pleiten voor minder fiscale maatregelen in de milieusfeer.

WVD

Bedrijfsopvolging	
Bedrijfsopvolgingsregeling (BOR)	De VVD behoudt de BOR in de inkomstenbelasting en de schenk- en erfbelasting. De VVD wil de vereisten voor toepassing van de BOR beter laten aansluiten bij de behoeften van ondernemers, terwijl oneigenlijk gebruik van de BOR wordt tegengegaan.*
Aandeelhouders van het familiebedrijf	
Box 1	<ul style="list-style-type: none"> - De VVD verlaagt het tarief in de eerste schijf naar 36,3% en verhoogt de arbeidskorting op het tweede en derde 'knikpunt' met € 865. - De VVD beperkt de indexatie van het aangrijpingspunt van het toptarief in box 1. - De VVD bekijkt hoe de verhouding tussen de lasten op arbeid en de lasten op vermogen rechtvaardiger kan worden.* - De VVD behoudt de hypotheekrenteaftrek.*
Box 2	Geen specifieke fiscale voorstellen.
Box 3	<ul style="list-style-type: none"> - De VVD hervormt box 3 zodat alleen het werkelijk rendement wordt belast. De VVD wil in box 3 belasting heffen over het reëel rendement met de mogelijkheid om verliezen en kosten te verrekenen. Daarbij houdt zij rekening met illiquide vermogen, zoals aandelen in startups, familiebedrijven en vastgoed, en hanteert zij een vrijstelling voor kleine spaarders.* - De VVD voorkomt dat het belasten van vermogen een excuus wordt om het eigen huis, het pensioen of mkb'ers te belasten. Net zoals dat werken moet lonen, moet ook het resultaat van hard werken in de vorm van sparen, investeren en winst de moeite waard blijven.*
Wet excessief lenen bij eigen vennootschap	Geen specifieke fiscale voorstellen.

* Niet opgenomen in het CPB-rapport maar in het verkiezingsprogramma.



Vastgoed	
Overdrachtsbelasting	Geen specifieke fiscale voorstellen.
Overige maatregelen	De VVD introduceert een landelijk maximumpercentage voor de stijging van de onroerendezaakbelasting (OZB). Gemeenteraden kunnen hier vervolgens op sturen.*
Familiebedrijven - nationaal	
Vennootschapsbelastingtarief	Geen specifieke fiscale voorstellen.
Renteaftrekbeperking	Geen specifieke fiscale voorstellen.
Innovatieve activiteiten	De VVD verkent hoe investeren in startups fiscaal aantrekkelijk kan worden en blijven.*
Investerings / duurzaamheid	<ul style="list-style-type: none"> - De VVD verlaagt het tarief voor elektriciteit in de eerste schijf en verhoogt de belastingvermindering in de energiebelasting. - De VVD schaft de belastingvrijstelling voor lucht- en scheepvaartbrandstoffen in Europees verband af en zet zich in voor een Europese kerosinebelasting.* - De VVD vindt dat het sterk verhogen van belastingen of een vliegverbod niet de juiste manier is om en de klimaatdoelen te halen.* - De VVD verlaagt de accijns op brandstof.

* Niet opgenomen in het CPB-rapport maar in het verkiezingsprogramma.

WVD

Overige maatregelen	<ul style="list-style-type: none"> - De VVD scherpt de verliesverrekening in de vennootschapsbelasting aan tot 30% van de jaarwinst boven de € 1.000.000, beperkt de carry forward naar zes jaar en schaft de carry back af. - De VVD verruimt de werkkostenregeling, zodat werkgevers hun personeel kunnen belonen, bijvoorbeeld met een meerurenbonus.* - De VVD gaat door met de ingezette vereenvoudiging van het belasting- en toeslagenstelsel. Op termijn moet het toeslagenstelsel helemaal verdwijnen. Bij de vereenvoudiging van het belastingstelsel worden alle nieuwe maatregelen getoetst op eenvoud, uitvoerbaarheid en zuiverheid.* - De VVD gaat door met de aanpak van (grensoverschrijdende) constructies waarmee belasting wordt ontweken.*
Familiebedrijven - internationaal	
Buitenlandse deelnemingen	Geen specifieke fiscale voorstellen.
Overige maatregelen	De VVD zet zich in internationaal (OESO) en Europees verband in voor (extra) maatregelen tegen belastingontwijking. Ook wil de VVD belastingfraude bestrijden omdat dit te beperkt plaatsvindt. De VVD begint met de bestrijding van fraude waar het meeste geld in omgaat.*

* Niet opgenomen in het CPB-rapport maar in het verkiezingsprogramma.

D66

Bedrijfsopvolging**Bedrijfsopvolgingsregeling (BOR)**

D66 versobert de BOR en schaft daarnaast de doorschuifregeling af.

Overige maatregelen

- D66 verhoogt de vrijstellingen in de erfbelasting en maakt de tarieven in de erf- en schenkbelasting onafhankelijk van de relatie tot de schenker of erflater. D66 stelt deze tarieven op 30% in de eerste schijf en 40% daarboven.
- Vermogen dat is vergaard zonder dat daar een daadwerkelijke prestatie tegenover stond ("windfall profits") moet volgens D66 zwaarder worden belast.*

Aandeelhouders van het familiebedrijf**Box 1**

- D66 introduceert een toptarief van 55% voor inkomens boven de € 142.000.
- D66 verlaagt de belasting voor lage- en middeninkomens. Zo verlaagt D66 het tarief voor de eerste schijf in box 1 naar 36%. Daarnaast verhoogt D66 de arbeidskorting met € 490.
- D66 bevriest het aangrijpingspunt van de hoge tariefschijf in box 1 op het niveau van 2024.
- D66 schaft de hypotheekrenteaf trek stapsgewijs af. In 2028 is deze voor 40% afgeschaft.
- D66 voert een verzilverbare heffingskorting in van € 1.450 per volwassene per jaar. Deze verzilverbare heffingskorting wordt uitgekeerd bij geen of te lage inkomsten.
- D66 zet aftrekposten die tegen het basistarief afgetrokken kunnen worden (zoals de investeringsaftrek en de aftrek van studiekosten) om in heffingskortingen, waardoor de effectieve aftrekbaarheid gelijk is aan het basistarief.

* Niet opgenomen in het CPB-rapport maar in het verkiezingsprogramma.

D66

Box 2	<ul style="list-style-type: none"> - D66 verhoogt het lage box 2-tarief van 24,5% naar 29,5% en het hoge tarief van 33% naar 36%. - D66 voert een jaarlijkse voorheffing in box 2 in over een forfaitair rendement van 4% op de boekwaarde van het vermogen in de vennootschap. Voor de voorheffing geldt het lage box 2-tarief van 29,5%. - D66 voert een aparte vermogensbelasting in op vermogens in box 2 boven de € 1.000.000, met een hoger tarief voor vermogens boven de € 2.000.000.*
Box 3	<ul style="list-style-type: none"> - D66 voert ter vervanging van het huidige box 3-stelsel een heffing op werkelijk rendement in box 3 in met een heffingsvrij inkomen van € 1.000. - Voor de vermogensaanwasbelasting van D66 geldt dat de rente op schulden boven de € 100.000 niet verrekenbaar is met de rendementen op het vermogen voor de bepaling van de grondslag. - D66 introduceert een progressief tarief in box 3, waarbij tot een inkomen uit vermogen van € 20.000 een tarief van 36% geldt en daarboven een tarief van 40%. - D66 introduceert een aparte vermogensbelasting voor vermogens in box 3 groter dan € 1.000.000. Over vermogen tussen € 1.000.000 en € 2.000.000 geldt een tarief van 1%; over vermogens boven € 2.000.000 geldt een tarief van 2%. De eigen woning telt hierbij niet mee. - Voor de vermogensbelasting van D66 geldt dat schulden boven de € 100.000 niet verrekenbaar zijn met het vermogen voor de bepaling van de grondslag. - D66 wil dat particuliere investeerders verliezen na risicovolle investeringen in jonge bedrijven van hun belasting af kunnen trekken.*
Wet excessief lenen bij eigen vennootschap	D66 schaft de box 2-drempel voor schulden bij de eigen vennootschap af, inclusief de uitzondering voor eigenwoningschulden.
Overige maatregelen	<ul style="list-style-type: none"> - D66 verkleint de fiscale verschillen tussen werknemers en ondernemers. Tegelijkertijd wil D66 het fiscale regime herzien om ondernemerschap te steunen en rechtvaardig te belasten.* - D66 verschuift de belasting van arbeid naar vervuiling, grondstoffen, natuurlijke bronnen en de uitstoot van schadelijke stoffen.*

* Niet opgenomen in het CPB-rapport maar in het verkiezingsprogramma.

D66

Vastgoed	
Overdrachtsbelasting	Geen specifieke fiscale voorstellen.
Overige maatregelen	<ul style="list-style-type: none"> - D66 introduceert een onroerendezaakbelasting (OZB) voor gebruikers als extra belastinggebied voor gemeenten. - D66 wil het bezit van meerdere huizen zwaarder belasten.* - D66 schaft de vrijstellingen voor niet-woningen in de onroerendezaakbelasting (OZB) af. - D66 voert een gemeentelijke heffing in op de waarde van grond voor bedrijven. - D66 geeft gemeenten via aanpassing van de Gemeentewet de mogelijkheid een leegstandsheffing op te leggen.*
Familiebedrijven - nationaal	
Vennootschapsbelastingtarief	D66 verhoogt het tarief in de eerste schijf van de vennootschapsbelasting naar 24%.
Renteaftrekbeperking	D66 scherpt de earningsstrippingmaatregel aan waarbij renteaftrek boven € 1.000.000 wordt beperkt tot 10% van de gecorrigeerde winst, met een uitzondering voor woningcorporaties.
Innovatieve activiteiten	D66 introduceert een nieuwe fiscale regeling in de vennootschapsbelasting met als doel innovatieve en/of duurzame investeringen te stimuleren.

* Niet opgenomen in het CPB-rapport maar in het verkiezingsprogramma.

D66

Investerings / duurzaamheid

- D66 zet in op fiscale vergroening.*
- D66 realiseert vergroening door de uitstoot van broeikasgassen te beprijzen.*
- D66 wil subsidies en fiscale voordelen beschikbaar maken voor innovatie en opschaling van nieuwe, schone technieken in plaats van fossiele subsidies en vrijstellingen.*
- D66 voert een kilometerheffing in die gedifferentieerd wordt naar plaats, tijd, brandstofsoort en gewicht. De opbrengsten van de kilometerheffing zijn gelijk aan de kosten van het afschaffen van de mrb, gedragseffecten en de uitvoerings- en investeringskosten.
- D66 voert een vrachtwagenheffing in met een tarief van 30 cent per kilometer op alle wegen.
- D66 verhoogt de tarieven voor aardgas vanaf de derde tariefschijf in de energiebelasting. Ook introduceert D66 een afbouwplan voor het degressieve energietarief.
- D66 wil dat Nederland samen met Europa het voortouw neemt om fiscale vrijstellingen die internationaal geregeld zijn, zoals voor scheepvaart en luchtvaart af te bouwen.*
- D66 verhoogt de belasting op afval voor het grootbedrijf.*
- D66 voert een heffing in op de productie van fossiele polymeren voor de Nederlandse markt van € 340 per ton.
- D66 blijft voor het mkb investeren in regelingen als de energie-investeringsaftrek (EIA) en versnelde klimaatinvesteringen industrie (VEKI).*
- D66 brengt een duurzaamheidsbijdrage voor landbouwproducten in rekening bij de afnemers van boeren, zoals de verwerkende industrie en supermarkten. Deze marktpartijen krijgen korting op de heffing als zij vooruitlopen op de duurzaamheidsstandaard (er komt een duurzaamheidsstandaard in de keten die voldoet aan de voorwaarden van kringlooplandbouw).*
- D66 introduceert een eerlijke vliegbelasting door te differentiëren tussen de afstand van de vlucht: hoe verder je vliegt, hoe meer belasting je betaalt. Daarnaast belast D66 de businessclass zwaarder dan economy class. Privévluchten worden naar verhouding tot hun uitstoot eerlijker belast.

Overige maatregelen

- D66 scherpt de verliesverrekening in de vennootschapsbelasting aan tot 30% van de jaarwinst boven de € 1.000.000, beperkt de carry forward naar zes jaar en schaft de carry back af.
- D66 schaft de landbouwvrijstelling af.
- D66 verhoogt de belasting op (over-)winsten, vervuiling en belastingconstructies.*
- D66 verhoogt de belastingrente op de vennootschapsbelasting in geval er te laat of incorrect aangifte is gedaan.

* Niet opgenomen in het CPB-rapport maar in het verkiezingsprogramma.

D66

Familiebedrijven - internationaal**Buitenlandse deelnemingen**

Geen specifieke fiscale voorstellen.

Overige maatregelen

- D66 pleit voor harmonisatie op EU-niveau m.b.t. de (grondslag van) vennootschapsbelasting.*
- D66 wil dat de Europese Unie fiscaal beleid beter coördineert voor grenswerkers.*
- D66 pleit voor een Europese CO₂-heffing die de nationale heffing vervangt.*
- D66 wil dat technologiebedrijven belasting betalen over de winsten die zij behalen met hun digitale diensten.

* Niet opgenomen in het CPB-rapport maar in het verkiezingsprogramma.

GL/PvdA

Bedrijfsopvolging**Bedrijfsopvolgingsregeling (BOR)**

GL/PvdA schaft de BOR en de doorschuifregeling af.

Overige maatregelen

- GL/PvdA verhoogt de vrijstellingen in de erfbelasting en maakt de tarieven in de erf- en schenkbelasting onafhankelijk van de relatie van de ontvanger met de schenker of erflater. Onder de € 100.000 wordt het tarief 25%, tussen de € 100.000 en € 200.000 wordt het tarief 35%, en boven de € 200.000 wordt het tarief 45%.
- GL/PvdA gaat constructies aanpakken die het mogelijk maken om erfbelasting te ontwijken.*

Aandeelhouders van het familiebedrijf**Box 1**

- GL/PvdA introduceert een zes-schijvenstelsel voor personen onder de AOW-leeftijd met een tarief van 30% tot € 25.000, een tarief van 35% tussen € 25.000 en € 35.000, een tarief van 40% tussen € 35.000 en € 45.000, een tarief van 45% tussen € 45.000 en € 65.000, een tarief van 49,5% tussen € 65.000 en € 150.000 en een tarief van 60% vanaf € 150.000.
- GL/PvdA bevriest de schijfgrenzen van € 65.000 en € 150.000 tussen 2024 en 2028, de overige schijfgrenzen worden op reguliere wijze geïndexeerd.
- GL/PvdA verhoogt de algemene heffingskorting met € 3.602. Het inkomen waarbij de afbouw van de algemene heffingskorting start wordt verhoogd naar € 25.000 en het afbouwpercentage wordt verhoogd naar 9%.
- GL/PvdA verlaagt de arbeidskorting met € 225 bij het eerste en tweede knikpunt en met € 676 bij het derde knikpunt. Daarnaast wordt het afbouwpercentage verhoogd naar 8%.
- GL/PvdA schaft de 30%-regeling en de partiële buitenlandse belastingplicht af.
- GL/PvdA bouwt de hypotheekrenteaf trek stapsgewijs af. In 2028 is deze voor de helft afgeschaft.

* Niet opgenomen in het CPB-rapport maar in het verkiezingsprogramma.

GL/PvdA

Box 2	<ul style="list-style-type: none"> - GL/PvdA introduceert een vermogensbelasting over vermogen in box 2. Voor vermogens in box 2 geldt vanaf € 1.000.000 een tarief van 2%. - GL/PvdA voert een inwonerschapsfictie voor de inkomstenbelasting na emigratie in.
Box 3	<ul style="list-style-type: none"> - GL/PvdA voert ter vervanging van het huidige box 3-stelsel een heffing op werkelijk rendement in, met een tarief van 49% en een heffingsvrij inkomen van € 1.000. - GL/PvdA introduceert een vermogensbelasting over vermogen in box 3. Voor het vermogen in box 3 geldt tussen € 1.000.000 en € 3.000.000 een tarief van 2%, tussen € 3.000.000 en € 4.000.000 een tarief van 3%, tussen € 4.000.000 en € 5.000.000 een tarief van 4% en boven € 5.000.000 een tarief 5% (de waarde van het eigen huis wordt niet meegerekend). - Voor de vermogensaanwasbelasting van GL/PvdA geldt dat de rente op schulden niet meer verrekenbaar is met de rendementen op het vermogen voor de bepaling van de grondslag. - GL/PvdA voert een financiële transactiebelasting in met een tarief van 0,01% op transacties in financiële derivaten en van 0,1% op transacties in overige financiële instrumenten.
Wet excessief lenen bij eigen vennootschap	GL/PvdA schaft de box 2-drempel voor schulden bij de eigen vennootschap af, inclusief de uitzondering voor eigenwoningsschulden.
Vastgoed	
Overdrachtsbelasting	Geen specifieke fiscale voorstellen.
Overige maatregelen	<ul style="list-style-type: none"> - GL/PvdA voert een belasting in over de grondwaarde van percelen met een waarde vanaf € 1.000.000. - GL/PvdA gaat grondspeculatie actief tegen door gemeenten de mogelijkheid te bieden belasting te heffen op braakliggende bouwgrond.*

* Niet opgenomen in het CPB-rapport maar in het verkiezingsprogramma.

GL/PvdA

Familiebedrijven - nationaal	
Vennootschapsbelastingtarief	GL/PvdA verhoogt het reguliere tarief in de vennootschapsbelasting naar 30%.
Renteaftrekbeperking	GL/PvdA scherpt de earningsstrippingmaatregel aan waarbij renteaftrek boven € 1.000.000 wordt beperkt tot 10% van de gecorrigeerde winst.
Innovatieve activiteiten	GL/PvdA schaft de 'innovatiebox' af en verruimt het budget van de WBSO.
Investerings / duurzaamheid	<ul style="list-style-type: none"> - GL/PvdA schaft de kleinschaligheidsinvesteringsaftrek (KIA) af. - GL/PvdA verhoogt de energie-investeringsaftrek (EIA), de milieu-investeringsaftrek (MIA) en de willekeurige afschrijving milieu-investeringen (Vamil). - GL/PvdA voert een kilometerheffing in die gedifferentieerd wordt naar tijd, plaats en CO₂-uitstoot. - GL/PvdA voert een vrachtwagenheffing in met een tarief van 29 cent per kilometer op alle wegen. - GL/PvdA voert een heffing in op de productie van fossiele polymeren voor de Nederlandse markt van € 340 per ton. - GL/PvdA voert een slachtheffing in en een heffing op kunstmest, een heffing op gewasbeschermingsmiddelen in de landbouw en een heffing op emissies van broeikasgassen in de landbouw die nog niet belast worden. - GL/PvdA bouwt vrijstellingen en fiscale subsidies voor grootgebruikers en producenten van fossiele energie af.* - GL/PvdA voert tot 2030 een verpakkingenbelasting voor producten in om het gebruik van onnodige verpakkingen te ontmoedigen.*

* Niet opgenomen in het CPB-rapport maar in het verkiezingsprogramma.

GL/PvdA

Overige maatregelen

- GL/PvdA schaft de aftrekbaarheid van kosten voor deelnemingen in de vennootschapsbelasting af.
- GL/PvdA introduceert een werkgeversheffing van 15% op loon boven € 216.000.
- GL/PvdA scherpt de verliesverrekening in de vennootschapsbelasting aan tot 30% van de jaarwinst boven de € 1.000.000, beperkt de carry forward naar zes jaar en schaft de carry back af.
- GL/PvdA belast de overwinsten – die bijvoorbeeld door olie- en gasbedrijven zijn gemaakt door de oorlog in Oekraïne – weg.*
- GL/PvdA introduceert een opdrachtgeversheffing voor bedrijven die opdrachten verlenen aan zzp'ers. Bedrijven betalen de heffing over de contractwaarde van verleende opdrachten met een minimum aantal uren geleverde arbeid of boven een bepaalde contractwaarde.
- GL/PvdA schaft de landbouwrijstelling af.

Familiebedrijven - internationaal

Buitenlandse deelnemingen

Geen specifieke fiscale voorstellen.

Overige maatregelen

- GL/PvdA wil samen met de Europese Unie en de rest van de wereld een einde maken aan de mogelijkheid voor bedrijven en vermogende particulieren om belasting te ontwijken.*
- GL/PvdA pleit ervoor dat in verdragen afdwingbare bepalingen worden opgenomen die eerlijke belastingafdrachten een stap dichterbij brengen.*
- GL/PvdA voert een belasting in voor de digitale omzet van techbedrijven.*
- GL/PvdA schaft de 30%-regeling en partiële buitenlandse belastingplicht af.

* Niet opgenomen in het CPB-rapport maar in het verkiezingsprogramma.



Bedrijfsopvolging	
Bedrijfsopvolgingsregeling (BOR)	Geen specifieke fiscale voorstellen.
Aandeelhouders van het familiebedrijf	
Box 1	De PW schrapt onder meer regelingen voor expats.*
Box 2	Geen specifieke fiscale voorstellen.
Box 3	Geen specifieke fiscale voorstellen.
Wet excessief lenen bij eigen vennootschap	Geen specifieke fiscale voorstellen.
Vastgoed	
Overdrachtsbelasting	Geen specifieke fiscale voorstellen.
Overige maatregelen	Geen specifieke fiscale voorstellen.

* Niet opgenomen in het CPB-rapport maar in het verkiezingsprogramma.



Familiebedrijven - nationaal	
Vennootschapsbelastingtarief	Geen specifieke fiscale voorstellen.
Renteaftrekbeperking	Geen specifieke fiscale voorstellen.
Innovatieve activiteiten	Geen specifieke fiscale voorstellen.
Investerings / duurzaamheid	De PWV schaft de vliegtaks af, verlaagt de energiebelasting en verlaagt de accijns op benzine.*
Familiebedrijven - internationaal	
Buitenlandse deelnemingen	Geen specifieke fiscale voorstellen.

* Niet opgenomen in het CPB-rapport maar in het verkiezingsprogramma.

CDA

Bedrijfsopvolging	
Bedrijfsopvolgingsregeling (BOR)	Het CDA behoudt de BOR voor familiebedrijven en maakt deze tegelijk ongevoelig voor misbruik.*
Overige maatregelen	Het CDA voert een derde schijf in de erf- en schenkbelasting in voor verkrijgingen boven de € 500.000. Het tarief in deze schijf ligt 10%-punt hoger dan in de tweede schijf. Daarnaast voert het CDA in dat in de schenkbelasting slechts eenmalig gebruik kan worden gemaakt van de ruimte binnen de eerste en tweede schijf.
Aandeelhouders van het familiebedrijf	
Box 1	<ul style="list-style-type: none"> - Het CDA introduceert een vierschijvenstelsel met een tarief van 34% tot een belastbaar inkomen van € 24.094, een tarief van 40,38% tot € 38.139, een tarief van 46,89% tot € 73.159 en een tarief van 54% boven de € 73.159. - Het CDA laat de algemene heffingskorting en arbeidskorting niet meer afbouwen, waardoor het niveau niet meer inkomensafhankelijk is. Daarnaast maakt het CDA de algemene heffingskorting voor 25% overdraagbaar naar de minstverdienende partner. - Het CDA beperkt de 30%-regeling tot de sectoren ICT en techniek. - Het CDA verlaagt de hoogste schijfgrens van het eigenwoningforfait naar € 1.000.000. - Het CDA verlaagt de arbeidskorting tot € 868 op het eerste knikpunt, € 4.514 op het tweede knikpunt en € 4.952 op het maximum.
Box 2	<ul style="list-style-type: none"> - Het CDA voert een uniform box 2-tarief in van 25%. - Het CDA voert een jaarlijkse voorheffing in box 2 in over een forfaitair rendement van 4% op de boekwaarde van het vermogen in de vennootschap.
Box 3	<ul style="list-style-type: none"> - Het CDA voert ter vervanging van het huidige box 3-stelsel een heffing op werkelijk rendement in box 3 in met een heffingsvrij inkomen van € 1.000, een tarief van 37%, een forfaitair rendement voor eerste woning voor eigen gebruik van 4% en een verliesdrempel van € 500. - Het CDA voert een financiële transactiebelasting in met een tarief van 0,3% op aandelentransacties van beursgenoteerde bedrijven met een marktkapitalisatie van minimaal € 1 miljard.

* Niet opgenomen in het CPB-rapport maar in het verkiezingsprogramma.

CDA

Wet excessief lenen bij eigen vennootschap	Geen specifieke fiscale voorstellen.
Overige maatregelen	<ul style="list-style-type: none"> - Het CDA wil dat de Belastingdienst terugkeert naar de basis, namelijk het efficiënt en rechtvaardig heffen van belastingen. Dit moet gebeuren naar draagkracht.* - Het CDA voert op gemeentelijk niveau een huishoudensheffing in.
Vastgoed	
Overdrachtsbelasting	Geen specifieke fiscale voorstellen.
Overige maatregelen	Het CDA introduceert een onroerendezaakbelasting (OZB) voor gebruikers als extra belastinggebied voor gemeenten.
Familiebedrijven - nationaal	
Vennootschapsbelastingtarief	Het CDA verlaagt het reguliere tarief in de vennootschapsbelasting naar 25%.
Renteaftrekbeperking	Geen specifieke fiscale voorstellen.
Innovatieve activiteiten	Het CDA verruimt het budget van de WBSO.

* Niet opgenomen in het CPB-rapport maar in het verkiezingsprogramma.

CDA

Investerings / duurzaamheid	<ul style="list-style-type: none"> - Het CDA verhoogt de kleinschaligheidsinvesteringsaftrek (KIA), de energie-investeringsaftrek (EIA), de milieu-investeringsaftrek (MIA) en de willekeurige afschrijving milieu-investeringen (Vamil). - Het CDA verlaagt de accijns op brandstof. - Het CDA voert een congestieheffing in, die gedifferentieerd wordt naar plaats en tijd. - Het CDA schaft de volume tarifiering en belastingvoordelen voor grote industriële energiegebruikers stapsgewijs af.* - Het CDA wil de energiebelasting stapsgewijs hervormen tot een Europese grondstoffenheffing. Hiermee de verantwoordelijkheid voor een duurzamere productie bij de producent wordt gelegd.* - Het CDA verhoogt de tarieven voor aardgas in de vierde en vijfde schijf van de energiebelasting met respectievelijk 11 cent en 16 cent. - Het CDA differentieert de vliegbelasting naar gevlogen afstand en schaft de vrijstelling voor transferpassagiers af. - Het CDA wil dat privéjets en hun passagiers die Schiphol uitsluitend gebruiken als overstap ook vliegbelasting gaan betalen. Andere belastingen regelt het CDA Europees, te beginnen bij het heffen van accijns op kerosine.*
Overige maatregelen	Het CDA beperkt de 30%-regeling tot de sectoren ICT en techniek.
Familiebedrijven - internationaal	
Buitenlandse deelnemingen	Geen specifieke fiscale voorstellen.
Overige maatregelen	<ul style="list-style-type: none"> - Het CDA wil voorkomen dat bedrijven hun belastingplicht in andere (armere) landen ontlopen door geldstromen via Nederland te laten lopen.* - Het CDA voert een digitale dienstenbelasting in met een tarief van 3% over de bruto-opbrengst.

* Niet opgenomen in het CPB-rapport maar in het verkiezingsprogramma.

SP

Bedrijfsopvolging	
Bedrijfsopvolgingsregeling (BOR)	Geen specifieke fiscale voorstellen.
Overige maatregelen	Geen specifieke fiscale voorstellen.
Aandeelhouders van het familiebedrijf	
Box 1	<ul style="list-style-type: none"> - De SP verlaagt de inkomstenbelasting voor iedereen tot en met een modaal inkomen.* - De SP laat de hypotheekrenteaftrek in stand voor huizen met een aankoopwaarde tot de nationale hypotheekgarantie (momenteel € 405.000). Daarboven wordt de hypotheekrenteaftrek afgeschaft. De hypotheekrenteaftrek moet geen 'villasubsidie' voor de rijken zijn.* - De SP schaft de 30%-regeling af.* - De SP streeft naar meer solidariteit en vraagt daarom een grotere bijdrage van de mensen met een hoger inkomen. De belastingtarieven past de SP zo aan dat de hogere inkomens meer belasting gaan betalen en de lagere inkomens minder.*
Box 2	Geen specifieke fiscale voorstellen.
Box 3	Geen specifieke fiscale voorstellen.
Wet excessief lenen bij eigen vennootschap	Geen specifieke fiscale voorstellen.
Overige maatregelen	<ul style="list-style-type: none"> - De SP gaat inkomen uit vermogen, zoals aandelen en vastgoed, minstens even zwaar belasten als inkomen uit arbeid.* - De SP introduceert een 'miljonairsbelasting'.*

* Niet opgenomen in het CPB-rapport maar in het verkiezingsprogramma.

SP

Vastgoed	
Overdrachtsbelasting	De SP verhoogt de overdrachtsbelasting vanaf het tweede huis.*
Overige maatregelen	Geen specifieke fiscale voorstellen.
Familiebedrijven - nationaal	
Vennootschapsbelastingtarief	De SP verhoogt de winstbelasting voor grote bedrijven. Winsten van bedrijven moeten minstens zo zwaar worden belast als het inkomen van werknemers.*
Renteaftrekbeperking	Geen specifieke fiscale voorstellen.
Innovatieve activiteiten	Geen specifieke fiscale voorstellen.
Investerings / duurzaamheid	<ul style="list-style-type: none"> - De SP verhoogt de kleinschaligheidsinvesteringsaftrek, zodat het mkb kan investeren in de toekomst.* - De SP voert een CO₂-heffing in die alle vervuilende bedrijven gaan betalen, zonder vrijstellingen. De energiebelasting gaat omhoog voor grootgebruikers en omlaag voor huishoudens en het mkb.* - De SP voert een kerosinebelasting in om de luchtvaartsector te prikkelen tot verduurzaming.* - De SP verhoogt de energiebelasting voor grootgebruikers en verlaagt deze voor huishoudens en het mkb.*
Overige maatregelen	<ul style="list-style-type: none"> - De SP wil dat de bestuurders van bedrijven die belasting ontduiken strafrechtelijk worden vervolgd.* - De SP schaft de 30%-regeling af.*

* Niet opgenomen in het CPB-rapport maar in het verkiezingsprogramma.

SP

Familiebedrijven - internationaal**Buitenlandse deelnemingen**

Geen specifieke fiscale voorstellen.

Overige maatregelen

- De SP schaft geheime afspraken tussen multinationals en de Belastingdienst ('rulings') af, evenals hun belastingkortingen.*
- De SP zet zich internationaal in voor een belasting op financiële transacties.*
- De SP trekt samen met ontwikkelingslanden internationaal ten strijde tegen belastingontwijking.*

* Niet opgenomen in het CPB-rapport maar in het verkiezingsprogramma.

FvD

Bedrijfsopvolging	
Bedrijfsopvolgingsregeling (BOR)	FvD wil goede bedrijfsopvolgingsfaciliteiten voor familiebedrijven en handhaaft de BOR.*
Overige maatregelen	FvD schaft de erf- en schenkbelasting af.*
Aandeelhouders van het familiebedrijf	
Box 1	<ul style="list-style-type: none"> - FvD hanteert een belastingvrije voet van € 30.000 in combinatie met een vlaktaks van 30%.* - FvD wil voorkomen dat de eigen woning ooit in box 3 wordt geplaatst of op een andere wijze in de belastingheffing wordt betrokken.* - FvD schaft het 'eigenwoningforfait' bij een volledige aflossing van de hypotheek af (terugkeer Wet Hillen).* - FvD wil geen verdere afbouw van de hypotheekrenteaftrek. Als dit toch gebeurt, moeten huiseigenaren worden gecompenseerd.*
Box 2	Geen specifieke fiscale voorstellen.
Box 3	<ul style="list-style-type: none"> - FvD stopt met een volgens de partij "buitensporige" vermogensrendementsheffing voor spaarders.* - FvD verhoogt het heffingvrije vermogen naar € 1.000.000.*
Wet excessief lenen bij eigen vennootschap	Geen specifieke fiscale voorstellen.

* Niet opgenomen in het CPB-rapport maar in het verkiezingsprogramma.

FvD

Vastgoed	
Overdrachtsbelasting	Geen specifieke fiscale voorstellen.
Overige maatregelen	FvD is tegen een verhoging van de onroerendezaakbelasting (OZB) om gemeentelijke tekorten te dichten.*
Familiebedrijven - nationaal	
Vennootschapsbelastingtarief	FvD verhoogt de grens voor het hoge VPB-tarief naar € 1.000.000.*
Renteaftrekbeperking	Geen specifieke fiscale voorstellen.
Innovatieve activiteiten	Geen specifieke fiscale voorstellen.
Investerings / duurzaamheid	<ul style="list-style-type: none"> - FvD wil de energielastingen sterk verlagen.* - FvD wil de vliegbelasting afschaffen.*
Overige maatregelen	Geen specifieke fiscale voorstellen.
Familiebedrijven - internationaal	
Buitenlandse deelnemingen	Geen specifieke fiscale voorstellen.
Overige maatregelen	FvD wil dat internetbedrijven een eerlijker belastingtarief betalen.*

* Niet opgenomen in het CPB-rapport maar in het verkiezingsprogramma.

PvdD

Bedrijfsopvolging	
Bedrijfsopvolgingsregeling (BOR)	De PvdD past de BOR aan om een einde te maken aan belastingontwijking via deze regeling.*
Overige maatregelen	PvdD schaft de erfbelasting af voor kleine erfenissen en verhoogt de erfbelasting voor grote erfenissen.*
Aandeelhouders van het familiebedrijf	
Box 1	<ul style="list-style-type: none"> - De PvdD verlaagt het lage tarief in de inkomstenbelasting en verhoogt het hoge tarief in de inkomstenbelasting. Topverdieners gaan daarnaast bijdragen aan de samenleving, via een derde schijf met een hoger tarief in de inkomstenbelasting.* - De PvdD behoudt de hypotheekrenteaftrek tot het Nationale Hypotheek Garantie (NHG)-bedrag. De hypotheekrenteaftrek voor bedragen daarboven wordt in een hoger tempo afgeschaft dan nu (0,5% per jaar).* - De PvdD schaft de 30%-regeling af.*
Box 2	Geen specifieke fiscale voorstellen.
Box 3	De PvdD voert een progressieve vermogensbelasting in met een tarief dat kan oplopen van 1% op vermogens tot € 500.000 tot 5% op vermogens boven de € 5.000.000. Het heffingvrije vermogen wordt verhoogd.*
Wet excessief lenen bij eigen vennootschap	Geen specifieke fiscale voorstellen.

* Niet opgenomen in het CPB-rapport maar in het verkiezingsprogramma.



Vastgoed	
Overdrachtsbelasting	De PvdD behoudt de differentiatie in de overdrachtsbelasting: beleggers betalen meer, bewoners betalen minder. De overdrachtsbelasting wordt (deels) teruggestort als kopers binnen een jaar hun huis energieneutraal hebben gemaakt.*
Overige maatregelen	<ul style="list-style-type: none"> - De PvdD differentieert de onroerendezaakbelasting (OZB) naar energielabel en energieverbruik.* - De PvdD stimuleert meergeneratiewoningen fiscaal.* - De PvdD introduceert een heffing op leegstand en braakliggende grond bij (woning)bouwprojecten. Dit maakt het onaantrekkelijk om panden leeg te laten staan en te speculeren met bouwgrond.*
Familiebedrijven - nationaal	
Vennootschapsbelastingtarief	De PvdD verhoogt de winstbelasting voor grote bedrijven van 25% naar minimaal 35%.*
Renteaftrekbeperking	Geen specifieke fiscale voorstellen.
Innovatieve activiteiten	Geen specifieke fiscale voorstellen.

* Niet opgenomen in het CPB-rapport maar in het verkiezingsprogramma.

Investerings / duurzaamheid	<ul style="list-style-type: none"> - De PvdD verhoogt de belasting op CO₂ en breidt deze uit naar alle broeikasgassen en sectoren.* - De PvdD introduceert een extra winstbelasting voor fossiele energiebedrijven.* - De PvdD wil een belasting voor slachthuizen en er komt een heffing op de uitstoot van stikstof en broeikasgas.* - De PvdD introduceert een progressieve energiebelasting die mensen met lage inkomens ontziet en ervoor zorgt dat grootverbruikers meer gaan betalen.* - De PvdD wil dat autobezitters die weinig kilometers rijden minder belasting betalen dan mensen die veel autokilometers maken.* - De PvdD voert een heffing op ongerecycled plastic in.* - De PvdD wil een schade- en herstelheffing invoeren voor fossiele bedrijven.* - De PvdD schaft Europese fossiele subsidies voor luchtvaart, scheepvaart en industrie af via een hervorming van de Energiebelastingrichtlijn.* - De PvdD schaft de belastingvoordelen voor het vliegverkeer, zoals vrijstellingen van btw en accijnzen, af.*
Overige maatregelen	<ul style="list-style-type: none"> - De PvdD kent bedrijven die een bijdrage leveren aan de omschakeling naar een duurzame economie de status van 'opbouwbedrijf' toe. Grote vervuilers krijgen de status 'afbouwbedrijf' omdat hun activiteiten voor een duurzame economie moeten worden afgebouwd. Bedrijven met de status 'opbouwbedrijf' krijgen belastingvoordelen. Bedrijven met de status 'afbouwbedrijf' kunnen volgens de PvdD in toenemende mate zwaarder worden belast.* - De PvdD gaat geduldig kapitaal (geld dat geïnvesteerd wordt in sectoren die minder snel rendement opleveren) fiscaal aantrekkelijker maken.*

* Niet opgenomen in het CPB-rapport maar in het verkiezingsprogramma.

Familiebedrijven - internationaal**Buitenlandse deelnemingen**

Geen specifieke fiscale voorstellen.

Overige maatregelen

- De PvdD maakt alle deals ('tax rulings') die gesloten zijn met bedrijven openbaar. Tegelijkertijd dringt de PvdD bij andere belastingparadijzen erop aan om hetzelfde te doen.*
- De PvdD maakt een einde aan belastingontwijking door multinationals via Nederland.*
- De PvdD herzielt belastingwetgeving en belastingverdragen zodat ontwikkelingslanden niet meer miljarden aan inkomsten mislopen door belastingontwijking van multinationals.*
- PvdD vindt dat belasting moet worden betaald waar daadwerkelijk winst wordt gemaakt. Daarvoor komen strengere Europese afspraken over het tegengaan van winstverschuiving en grondslaguitholling.*

* Niet opgenomen in het CPB-rapport maar in het verkiezingsprogramma.

CU

Bedrijfsopvolging**Bedrijfsopvolgingsregeling (BOR)**

De CU handhaaft de BOR. De BOR kan wel worden beperkt voor niet bedrijfsgebonden activa als onroerend goed en liquiditeiten. Ook wil de CU dat geldt dat in het familiebedrijf zit na de bedrijfsoverdracht in het bedrijf blijft en niet vrijwel belastingvrij bij privépersonen terechtkomt. Om te voorkomen dat belastingheffing bij de overdracht tot liquiditeitsproblemen leidt, stelt de CU een verruiming van de betalingsperiode voor.*

Overige maatregelen

De CU schaft de schijven in de erf- en schenkbelasting af. Hiervoor in de plaats komt een uniform tarief van 20% voor de categorie partners en (pleeg/stief)kinderen en een tarief van 40% voor de overige categorieën.

Aandeelhouders van het familiebedrijf**Box 1**

- De CU voert een tarief in van 34,5% voor de eerste € 40.000 van het inkomen, een tarief van 41,9% voor het inkomen tot € 80.000 en een toptarief van 51,5% voor inkomen boven de € 80.000.
- De CU schaft de hypotheekrenteaftrek geleidelijk af. In 2028 is dit voor de helft gebeurd.
- De CU voert een verzilverbare basiskorting in. De basiskorting bedraagt € 4.800 voor een alleenstaande. Per extra volwassene in het huishouden komt er € 2.400 bij en per kind € 4.000.
- De CU schaft de arbeidskorting af.
- De CU verlaagt het percentage eigenwoningforfait tot de gemiddelde WOZ-waarde naar 0%. Daarboven wordt het percentage eigenwoningforfait 0,5%.
- De CU schaft de aftrek vanwege geen of een kleine eigenwoningschuld (de 'Wet Hillen') af.
- De CU schaft de 30%-regeling en de buitenlandse partiële belastingplicht af.
- De CU wil dat de Belastingdienst er beter op toe gaat zien dat er een marktconform salaris wordt uitgekeerd aan de directeur-grotaandeelhouder.*

* Niet opgenomen in het CPB-rapport maar in het verkiezingsprogramma.

CU

Box 2	<ul style="list-style-type: none"> - De CU verhoogt het lage box 2-tarief van 24,5% naar 25% en het hoge tarief van 33% naar 35%. - De CU beperkt de renteaftrek in box 2.* - De CU voert een inwonerschapsfictie voor de inkomstenbelasting na emigratie in.
Box 3	<ul style="list-style-type: none"> - De CU voert ter vervanging van het huidige box 3-stelsel een heffing op werkelijk rendement in box 3 in met een heffingsvrij inkomen van € 1.000, een tarief van 35%, een forfaitair rendement voor eerste woning voor eigen gebruik van 4% en een verliesdrempel van € 1.000. - De CU voert een financiële transactiebelasting in met een tarief van 0,3% op aandelentransacties van beursgenoteerde bedrijven met een marktkapitalisatie van minimaal € 1 miljard.
Wet excessief lenen bij eigen vennootschap	De CU perkt de mogelijkheid om eindeloos te lenen van het eigen bedrijf in.*
Overige maatregelen	<ul style="list-style-type: none"> - De CU voert een vermogensbelasting in van 1% voor vermogens in box 1, box 2 en box 3 met een belastingvrij vermogen van € 1.000.000. - De CU verschuift rijksbelastingen naar lokale belastingen. Gemeenten krijgen zo meer ruimte om eigen belastingen te heffen. Dit gaat gepaard met een verlaging van de inkomstenbelasting door het Rijk.* - De CU verlaagt de marginale belastingtarieven (i.e., het percentage belasting dat je betaalt over extra inkomsten) zodat werken lonender wordt. Daartoe wordt de inkomstenbelasting grondig hervormd. De CU verlaagt de loon- en inkomstenbelasting. Winst, vermogen en vervuiling worden zwaarder belast.*
Vastgoed	
Overdrachtsbelasting	<ul style="list-style-type: none"> - De CU verruimt de vrijstelling in de overdrachtsbelasting bij doorverkoop van een woning. Op dit moment is geen overdrachtsbelasting verschuldigd tot het eerdere aankoopbedrag van de woning bij een doorverkoop van de woning binnen 6 maanden. De CU wil dit verruimen naar 36 maanden na aankoop van de woning.* - De CU schaft de overdrachtsbelasting voor beleggers bij de transformatie van panden naar woningen af.*

* Niet opgenomen in het CPB-rapport maar in het verkiezingsprogramma.



Overige maatregelen	<ul style="list-style-type: none"> - De CU geeft gemeenten het recht om een leegstandsbelasting heffen.* - De CU introduceert een onroerendezaakbelasting voor gebruikers als extra belastinggebied voor gemeenten.
Familiebedrijven - nationaal	
Vennootschapsbelastingtarief	De CU schaft het lage tarief in de vennootschapsbelasting af en stelt het uniforme tarief vast op 25%.
Renteaftrekbeperving	De CU scherpt de earningsstrippingmaatregel aan waarbij renteaftrek boven € 1.000.000 wordt beperkt tot 10% van de gecorrigeerde winst.
Innovatieve activiteiten	De CU herintroduceert kleine innovatieregelingen om de toegang tot kapitaal voor het mkb te verbeteren.*
Investerings / duurzaamheid	<ul style="list-style-type: none"> - De CU verlaagt de energiebelasting. - De CU verhoogt de vliegbelasting. - De CU voert een vrachtwagenheffing in met een tarief van 20 cent per kilometer op alle wegen. - De CU voert een heffing in op de industriële uitstoot van stikstofoxiden van € 25 per kiloton. - De CU voert een heffing in op de productie van fossiele polymeren voor de Nederlandse markt van € 125 per ton. - De CU voert een heffing in op de slacht van dieren, op de omzet van de verwerkende industrie voor zuivel en suiker en op de handel in gewasbeschermingsmiddelen en kunstmest. - De CU maakt het fiscaal veel minder aantrekkelijk om het klimaat en de leefomgeving te belasten.* - De CU voert een belasting in op meerlaagse verpakkingen en verpakkingen die weinig gerecycled materiaal bevatten. - De CU gaat grond- en leidingwater beter belasten, zodat we voortaan zuiniger met kostbaar zoetwater omgaan.* - De CU wil milieuvulling steviger belasten, bijvoorbeeld met een NOx-heffing voor de industrie. - De CU voert een CO₂-beprijzing, kerosineaccijns en vliegbelasting in.*

* Niet opgenomen in het CPB-rapport maar in het verkiezingsprogramma.

CU

Overige maatregelen	<ul style="list-style-type: none"> - De CU scherpt de verliesverrekening in de vennootschapsbelasting aan tot 30% van de jaarwinst boven de € 1.000.000, beperkt de carry forward naar zes jaar en schaft de carry back af. - De CU geeft de Belastingdienst het recht om – in het geval dat de winstbelastingafdracht sterk afwijkt ten opzichte van de economische werkelijkheid – de aangifte te corrigeren met evident ontweken feitelijke winst die in Nederland is gemaakt.* - De CU maakt het voor het mkb goedkoper om personeel in dienst te hebben.* - De CU schaft de 30%-regeling en de buitenlandse partiële belastingplicht af.
Familiebedrijven - internationaal	
Buitenlandse deelnemingen	Geen specifieke fiscale voorstellen.
Overige maatregelen	<ul style="list-style-type: none"> - De CU introduceert een digitale dienstenbelasting. - De CU wil dat Nederland meer doet om belastingontwijking tegen te gaan, zowel internationaal als in eigen land. Bedrijven moeten openbaar maken waar zij belasting betalen. Dit geldt voor buitenlandse bedrijven die in Europa opereren, maar vooral voor multinationals.* - De CU wil meer Europese samenwerking op het gebied van belastingontwijking.* - De CU pakt in EU-verband belastingparadijzen hard aan. Bijvoorbeeld door met EU-lidstaten af te spreken geen belastingverdragen meer te sluiten met deze landen en hoge bronbelastingen te heffen op betalingen (rente, dividend, royalty's) aan deze landen.* - De CU is voorstander van het zo veel mogelijk openbaar maken van rulings met betrekking tot fiscale constructies.* - De CU komt met wijzigingen in fiscaal toezicht. De CU wil een actieve informatie-uitwisseling tussen landen, onder meer door het koppelen van bestanden (in EU-verband). De CU investeert Europa-breed in de opsporingscapaciteit van belastingdiensten en geeft grote boetes bij belastingontduiking. Het aandragen van datasets met informatie die tot het vaststellen van belastingontduiking leiden moet worden beloond. Er worden ook tiplijnen geïntroduceerd, ook voor anonieme meldingen (afschrikkend fiscaal toezicht).*

* Niet opgenomen in het CPB-rapport maar in het verkiezingsprogramma.

Volt

Bedrijfsopvolging

Bedrijfsopvolgingsregeling (BOR)

Volt schaft de BOR af. In plaats daarvan verruimt Volt de mogelijkheid om bij de overheid te lenen om financiering voor de belastingclaim mogelijk te maken.

Overige maatregelen

- Volt maakt de schenk- en erfbelasting relatie-onafhankelijk. Daarnaast zal er tot bedragen van € 150.000 een tarief van 30% gelden en daarboven een tarief van 40%. In de erfbelasting geldt een vrijstelling van € 10.000.
- Volt schaft de schenkingsvrijstelling voor de eigen woning af. *

Aandeelhouders van het familiebedrijf

Box 1

- Volt voert een inkomensafhankelijke huishoudtoelage in. Ieder huishouden ontvangt € 3.300 plus € 1.300 per volwassene, € 3.000 per kind en een extra bedrag van € 3.800 voor een alleenstaande ouder.
- Volt voert een zevenschijsstelsel met belastingvrije voet in met verschillende tarieven voor een alleenstaande (en overige gezinsleden), de meestverdienende partner en de minstverdienende partner. De tarieven lopen uiteen van 0% over de eerste € 11.000 tot 61,3% over een deel van het inkomen en 49,5% als algemeen toptarief voor inkomens boven de € 115.000 (gezinnen) of € 132.000 (alleenstaanden).
- Volt schaft het eigenwoningforfait af. Dit in gebeurt in fasen. In 2028 moet het eigenwoningforfait voor twee derde zijn afgeschaft.
- Volt schaft de aftrek voor geen of een kleine eigenwoningsschuld (de 'Wet Hillen') stapsgewijs af. In 2028 moet deze voor twee derde zijn afgeschaft.
- Volt schaft de hypotheekrenteaftrek af. In 2028 moet de hypotheekrenteaftrek voor twee derde zijn afgeschaft.
- Volt schaft de algemene heffingskorting en arbeidskorting af.
- Volt schaft een groot deel van de aftrekposten in de inkomstenbelasting af.
- Volt schaft alle premies voor de inkomensafhankelijke bijdrage Zvw, volks- en werknemersverzekeringen af.
- Volt schaft de 30%-regeling en buitenlandse partiële belastingplicht af.
- Volt schaft de giftenaftrek in de inkomstenbelasting af.

* Niet opgenomen in het CPB-rapport maar in het verkiezingsprogramma.

Volt

Box 2	<ul style="list-style-type: none"> - Volt wijzigt de box 2-tarieven naar 28% over het inkomen tot € 50.000, 30% tussen € 50.000 en € 100.000 en 35% vanaf € 100.000. - Volt voert een inwonerschapsfictie voor de inkomstenbelasting na emigratie in. - Volt voert binnen heel de EU een tijdelijke staatsburgerbelasting in. Wanneer iemand bijvoorbeeld vanuit Nederland naar een land met lagere belastingen verhuist, moet diegene het verschil voor een bepaalde tijdsperiode blijven afdragen aan Nederland. Die tijdsperiode hangt af van de mate waarin iemand gebruik heeft gemaakt van de publieke voorzieningen in Nederland.*
Box 3	<ul style="list-style-type: none"> - Volt voert ter vervanging van het huidige box 3-stelsel een heffing op werkelijk rendement in box 3 in met een heffingsvrij inkomen van € 1.000, een tarief van 34%, een forfaitair rendement voor eerste woning voor eigen gebruik van 5% en een verliesdrempel van € 500. - Volt introduceert een progressieve vermogensbelasting voor vermogens boven de € 1.000.000. Over vermogen tot € 2.000.000 geldt een tarief van 1%, daarboven een tarief van 2%.
Wet excessief lenen bij eigen vennootschap	<p>Volt verlaagt de box 2-drempel voor schulden bij de eigen vennootschap naar € 200.000. De uitzondering voor eigenwoningschulden blijft ongewijzigd.</p>
Vastgoed	
Overdrachtsbelasting	<p>Volt schaft het verlaagde tarief voor woningen in de overdrachtsbelasting en de vrijstellingen voor starters, bedrijfsoverdracht in familiesfeer en cultuurgrond af.</p>
Overige maatregelen	<ul style="list-style-type: none"> - Volt schaft de vrijstellingen voor niet-woningen in de onroerendezaakbelasting (OZB) af. - Volt introduceert een vermogenswinstbelasting van 10% op de gerealiseerde overwaarde bij de verkoop van woningen die zijn aangekocht in 2025 of later. Woninginvesteringen boven een drempel van € 10.000 mogen worden afgetrokken van de belastbare winst. - Volt wil een gemeentelijke heffing op de stijging van grondwaarde invoeren.

* Niet opgenomen in het CPB-rapport maar in het verkiezingsprogramma.

Volt

Familiebedrijven - nationaal	
Vennootschapsbelastingtarief	Volt schaft het lage tarief in de vennootschapsbelasting af en stelt het uniforme tarief vast op 27%.
Renteaftrekbeperking	Geen specifieke fiscale voorstellen.
Innovatieve activiteiten	Volt verhoogt het effectieve tarief van de innovatiebox met 3%-punt naar 12%.
Investeringen / duurzaamheid	<ul style="list-style-type: none"> - Volt schaft de kleinschaligheidsinvesteringsaftrek (KIA) en de energie-investeringsaftrek (EIA) af. - Volt voert een kilometerheffing in gedifferentieerd naar type voertuig, tijd, plaats en CO₂-uitstoot. - Volt voert een vrachtwagenheffing in met een tarief van 25 cent per kilometer op alle wegen. - Volt voert een heffing in op de uitstoot van stikstofoxiden, met uitzondering van de zeescheepvaart en luchtvaart. Dit komt naast een heffing op CO₂-emissies in de veeteelt, een consumptiebelasting op vlees en zuivel, een heffing op kunstmest en een heffing op het gebruik van gewasbeschermingsmiddelen in de landbouw. - Volt verhoogt de tarieven voor elektriciteit in de energiebelasting en schaft de belastingvermindering in de energiebelasting af. - Volt verhoogt het tarief van de vliegbelasting, differentieert dit naar gevlogen afstand, schaft de vrijstelling voor transferpassagiers af en voert een aanvullende heffing in voor vrachtvliegtuigen. - Volt voert een heffing in op de productie van fossiele polymeren voor de Nederlandse markt van € 340 per ton.
Overige maatregelen	<ul style="list-style-type: none"> - Volt schaft de 30%-regeling en buitenlandse partiële belastingplicht af. - Volt schaft de giftenaftrek in de vennootschapsbelasting af. - Volt schaft de landbouwwijziging af. - Volt wil belastingontwijking door bedrijven tegengaan door het versoberen van de vele fiscale regelingen en het meer gelijkrekken van de fiscale tarieven.*

* Niet opgenomen in het CPB-rapport maar in het verkiezingsprogramma.

Volt

Familiebedrijven - internationaal

Buitenlandse deelnemingen

Geen specifieke fiscale voorstellen.

Overige maatregelen

- Volt introduceert een Europese winstbelasting, die wordt geheven in de hele Europese Unie.*
- Volt gaat de belastingontwijking door bedrijven tegen met een Europese aanpak. Volt wil een Europese belastingautoriteit om belastingontwijking effectief tegen te gaan.*
- Volt voert een Europese meevallersheffing in voor bedrijfswinsten. Zo worden onredelijk hoge winsten die behaald zijn als gevolg van een crisis belast. Hierbij valt te denken aan de hoge winsten van energiebedrijven na de Russische invasie in Oekraïne.*
- Volt voert een exit-heffing in voor bedrijven die verhuizen naar een land met een lagere belastingdruk. Dit houdt in dat bedrijven die gebruik hebben gemaakt van de voorzieningen in Nederland en besluiten te vertrekken nog een maximum aantal jaren aanvullend belasting blijven betalen aan Nederland.*
- Volt schrapt de belastingvoordelen voor bedrijven uit belastingverdragen.*

* Niet opgenomen in het CPB-rapport maar in het verkiezingsprogramma.

JA21

Bedrijfsopvolging	
Bedrijfsopvolgingsregeling (BOR)	JA21 behoudt de BOR zonder die te versoberen.*
Overige maatregelen	<ul style="list-style-type: none"> - JA21 introduceert een vrijstelling in de erfbelasting van € 1.000.000. Hierboven geldt een percentage van 10%. Dit betekent dat de tariefdifferentiatie afhankelijk van de relatie tussen erflater en erfgenaam verdwijnt. - JA21 wil tussentijds schenkingen aftrekken van de vrijstelling in de erfbelasting. Heeft iemand bij leven € 400.000 geschonken, dan mag hij nog € 600.000 belastingvrij nalaten.* - JA21 voert een belastingvrije spaar- en/of beleggingsrekening in, waarop inkomen uit arbeid of pensioen mag worden ingelegd tot een maximum van € 20.000 per jaar. Dit vermogen is vrijgesteld van vermogens-, erf- en schenkbelasting.
Aandeelhouders van het familiebedrijf	
Box 1	<ul style="list-style-type: none"> - JA21 voert een inkomensonafhankelijke huishoudtoelage in. De bestaat uit € 960 per volwassene, € 5.800 per kind in eenoudergezinnen en € 2.900 per kind in meeroudergezinnen. Deze bedragen bouwen af naar nul vanaf WOZ-waardes van € 150.000 tot € 300.000. - JA21 verhoogt het tarief in de eerste schijf van box 1 van de inkomstenbelasting naar 44,9%. Ook verlaagt JA21 het aangrijpingspunt van het toptarief in box 1 van de inkomstenbelasting naar € 50.000 en verlaagt het tarief naar 49,4%. - JA21 voert een belastingvrije voet in van € 25.000 per jaar in box 1 van de inkomstenbelasting. - JA21 schaft de algemene heffingskorting en arbeidskorting af. - JA21 roept de afbouw van de hypotheekrenteaftrek een halt toe zolang de hypotheekrente op het huidige niveau blijft.*
Box 2	JA21 wijzigt de belastingheffing over inkomen uit aanmerkelijk belang (ab). Over het aandeel van een ab-houder in de fiscale winst van een bedrijfsentiteit ontstaat een rentedragende belastingschuld. De jaarlijkse toevoeging aan de belastingschuld wordt berekend door het aandeel in de jaarwinst te vermenigvuldigen met het verschil tussen het box 1-tarief van 45% en het vpb-tarief. Bij winstuitkering of verkoop van het ab moet de opgebouwde belastingschuld geheel of gedeeltelijk worden betaald (de betaling wordt daarbij begrensd tot het betreffende inkomen).

* Niet opgenomen in het CPB-rapport maar in het verkiezingsprogramma.

JA21

Box 3	<ul style="list-style-type: none"> - JA21 voert een nieuw box 3-stelsel in waarbij alle box 3 vermogen wordt belast op basis van gerealiseerde vermogensinkomsten, met een heffingsvrij inkomen van € 1.000, een tarief van 34% en onbeperkte voorwaartse verrekening van gerealiseerde vermogensverliezen. - JA21 schaft de dividendbelasting af. - JA21 stopt met het ontmoedigen van particuliere sociale- en middenhuur door de verhoging van de box 3-tarieven terug te draaien.* - JA21 overweegt een extra prikkel om te werken te stimuleren: een zogenaamde WIN (Werken-INvesten) rekening. Mensen kunnen hun met arbeid verdiende geld (na belastingen) op zo'n rekening storten; vervolgens is dit geld vrijgesteld van vermogensbelasting.*
Wet excessief lenen bij eigen vennootschap	Geen specifieke fiscale voorstellen.
Vastgoed	
Overdrachtsbelasting	JA21 schaft de overdrachtsbelasting af.
Overige maatregelen	JA21 voert een landelijke heffing in voor bedrijven op de waarde van grond waar geen woningen op staan.
Familiebedrijven - nationaal	
Vennootschapsbelastingtarief	JA21 verhoogt het tarief in de eerste schijf van de vennootschapsbelasting naar 22,5% en verlaagt de schijfgrens naar € 100.000.
Renteaftrekbeperking	Geen specifieke fiscale voorstellen.
Innovatieve activiteiten	JA21 verruimt het budget van de WBSO.

* Niet opgenomen in het CPB-rapport maar in het verkiezingsprogramma.

JA21

Investerings / duurzaamheid	<ul style="list-style-type: none"> - JA21 verhoogt de energie-investeringsaftrek (EIA), de milieu-investeringsaftrek (MIA) en de willekeurige afschrijving milieu-investeringen (Vamil). - JA21 verlaagt de tarieven voor aardgas in de energiebelasting naar het niveau van 2022. - JA21 verlaagt de energiebelasting met een bedrag ter hoogte van de maximaal mogelijke ombuiging in de SDE++. - JA21 verlaagt de vliegbelasting.
Overige maatregelen	<ul style="list-style-type: none"> - JA21 schaft de dividendbelasting af. - JA21 wijzigt de vennootschapsbelasting door ontvangsten en uitgaven in verband met niet financiële activiteiten voortaan op kasstroombasis te belasten. Uitgaven voor kapitaalgoederen worden hiermee volledig aftrekbaar in het jaar van de investering in plaats van gespreid over jaarlijkse afschrijvingen. Dit geldt alleen voor nieuwe investeringen en investeringen die maximaal een jaar voor invoering zijn gedaan. - JA21 wil minder belastingen voor een gezond en concurrerend ondernemersklimaat.*
Familiebedrijven - internationaal	
Buitenlandse deelnemingen	Geen specifieke fiscale voorstellen.
Overige maatregelen	JA21 is tegen Europese belastingen.*

* Niet opgenomen in het CPB-rapport maar in het verkiezingsprogramma.

SGP

Bedrijfsopvolging	
Bedrijfsopvolgingsregeling (BOR)	De SGP ondersteunt het mkb en de familiebedrijven door de BOR in stand te houden.*
Aandeelhouders van het familiebedrijf	
Box 1	<ul style="list-style-type: none"> - De SGP verlaagt het tarief van de eerste schijf in box 1 naar 36,64%. - De SGP introduceert een draagkrachtkorting voor huishoudens. - De SGP schaft de algemene heffingskorting af. - De SGP schaft de 30%-regeling en partiële belastingplicht af. - De SGP staat positief tegenover een versoering van de hypotheekrenteaftrek, maar de SGP is geen voorstander van een afschaffing.*
Box 2	Geen specifieke fiscale voorstellen.
Box 3	De SGP belast box 3-vermogen op basis van het daadwerkelijk behaalde rendement.*
Wet excessief lenen bij eigen vennootschap	Geen specifieke fiscale voorstellen.
Overige maatregelen	<ul style="list-style-type: none"> - De SGP neemt gezinsdraagkracht als uitgangspunt van het belastingstelsel. Er wordt een splitsingsstelsel ingevoerd: het totale gezinsinkomen wordt gedeeld door twee en vervolgens wordt iedere fiscale partner apart belast. - De SGP verschuift de lasten op arbeid naar lasten op milieu.* - De SGP stimuleert vrijgevigheid en liefdadigheid d.m.v. de fiscale giftenaftrek. De SGP voert een multiplier van 1,25 in, in de giftenaftrek.* - De SGP verlaagt – zowel voor werknemers als werkgevers – de lasten op betaald werk.*

* Niet opgenomen in het CPB-rapport maar in het verkiezingsprogramma.

SGP

Vastgoed	
Overdrachtsbelasting	Geen specifieke fiscale voorstellen.
Overige maatregelen	Geen specifieke fiscale voorstellen.
Familiebedrijven - nationaal	
Vennootschapsbelastingtarief	De SGP verlaagt het tarief in de eerste schijf van de vennootschapsbelasting.
Renteaftrekbeperking	Geen specifieke fiscale voorstellen.
Innovatieve activiteiten	De SGP verhoogt het tarief van de innovatiebox.
Investerings / duurzaamheid	<ul style="list-style-type: none"> - De SGP verhoogt de kleinschaligheidsinvesteringsaftrek (KIA) en de energie-investeringsaftrek (EIA). - De SGP voert een vrachtwagenheffing in met een tarief van 15 cent per kilometer op hoofdwegen. - De SGP voert een heffing in op de productie van fossiele polymeren voor de Nederlandse markt. - De SGP voert een heffing in op de industriële uitstoot van stikstofoxiden en niet-methaan vluchtige organische stoffen. - De SGP voert een heffing in op het lozen van restwarmte met een tarief van € 27,50 per GJ. - De SGP verhoogt het tarief voor aardgas in de vijfde schijf van de energiebelasting. - De SGP verhoogt de vliegbelasting. - De SGP brengt de heffingsdruk in de opslag op de energiebelasting (ODE-heffing) omlaag in de tweede en derde schijf. De heffingsdruk op de energiebelasting (ODE-heffing) kan omhoog in de vierde schijf. - De SGP wil de nieuwe CO₂-heffing niet laten gelden voor een grote groep bedrijven die eerder wel onder de meerjarenafspraken energie-efficiëntie vielen. Er moeten bovenwettelijke afspraken met deze bedrijven komen in ruil voor een korting op de energiebelasting.* - De SGP introduceert een belastingheffing voor de productie van plastic.

* Niet opgenomen in het CPB-rapport maar in het verkiezingsprogramma.

SGP

Overige maatregelen	<ul style="list-style-type: none"> - De SGP schaft de 30%-regeling en partiële belastingplicht af. - De SGP verlaagt de lasten voor het bedrijfsleven. Deze lastenverlichting is gericht op het mkb. Vaak zijn dit familiebedrijven, ondernemingen in de maakindustrie en andere bedrijven die zorgen voor veel werkgelegenheid. Zij vormen volgens de SGP de ruggengraat van de Nederlandse economie.*
Familiebedrijven - internationaal	
Buitenlandse deelnemingen	Geen specifieke fiscale voorstellen.
Overige maatregelen	<ul style="list-style-type: none"> - De SGP pleit voor een brede, internationale aanpak van belastingontwijking. Ondanks deze internationale aanpak blijft belastingheffing een nationale bevoegdheid. Er gaat dus niet op internationaal niveau – bijvoorbeeld via de EU – belasting geheven worden.* - De SGP wil dat Nederland zich inzet om serieuze Europese en internationale afspraken te maken over bijvoorbeeld belastingheffing op kerosine en/of CO₂-uitstoot.* - De SGP wil dat Nederland bijdraagt aan een rechtvaardig (bron)belastingbeleid. Ook grote multinationale ondernemingen dienen hun duit in het belastingzakje te doen.* - De SGP vindt dat grote ondernemingen een eerlijke bijdrage aan de totale belastingopbrengst moeten blijven leveren. De SGP dicht de mazen in het fiscale stelsel.*

* Niet opgenomen in het CPB-rapport maar in het verkiezingsprogramma.

DENK

Bedrijfsopvolging	
Bedrijfsopvolgingsregeling (BOR)	Geen specifieke fiscale voorstellen.
Aandeelhouders van het familiebedrijf	
Box 1	<ul style="list-style-type: none"> - DENK verhoogt de inkomstenbelasting voor zeer hoge inkomens en verlaagt de inkomstenbelasting voor lage- en middeninkomens. DENK introduceert hiervoor nieuwe belastingschijven.* - DENK voert een 'graaitaks' in van 60% voor salarissen boven de € 1.000.000.* - DENK topt de hypotheekrenteaftrek af voor huizen boven de € 500.000. De hypotheekrenteaftrek wordt ook afgeschaft voor rijke pandjeseigenaren.* - DENK schaft de 30%-regeling af.*
Box 2	Geen specifieke fiscale voorstellen.
Box 3	Geen specifieke fiscale voorstellen.
Wet excessief lenen bij eigen vennootschap	Geen specifieke fiscale voorstellen.
Vastgoed	
Overdrachtsbelasting	Geen specifieke fiscale voorstellen.

* Niet opgenomen in het CPB-rapport maar in het verkiezingsprogramma.

DENK

Overige maatregelen	<ul style="list-style-type: none"> - DENK introduceert een 'Stef Blok-taks' die woningspeculanten moet aanpakken.* - DENK maximeert de onroerendezaakbelasting (OZB) en de WOZ-waarde wordt eerlijker vastgesteld.* - DENK geeft gemeenten de mogelijkheid om (zeer) rijke pandjesbazen extra in de belastingheffing te betrekken.*
Familiebedrijven - nationaal	
Vennootschapsbelastingtarief	DENK verhoogt de vennootschapsbelasting voor grote bedrijven.*
Renteaftrekbeperving	Geen specifieke fiscale voorstellen.
Innovatieve activiteiten	DENK schaft de innovatiebox af.*
Investerings / duurzaamheid	<ul style="list-style-type: none"> - DENK schaft de vliegtaks af.* - DENK verhoogt de milieubelastingen voor grote bedrijven.* - DENK legt de rekening voor het klimaatbeleid neer bij grote bedrijven. Zij zijn verantwoordelijk 80% van de CO₂-uitstoot en behoren dan ook 80% van de energiebelasting betalen.*
Overige maatregelen	<ul style="list-style-type: none"> - DENK verschuift de belastingheffing op arbeid naar een belastingheffing op vermogen en uitstoot door bedrijven.* - DENK schaft de 30%-regeling af.*
Familiebedrijven - internationaal	
Buitenlandse deelnemingen	Geen specifieke fiscale voorstellen.
Overige maatregelen	Geen specifieke fiscale voorstellen.

* Niet opgenomen in het CPB-rapport maar in het verkiezingsprogramma.

BBB

Bedrijfsopvolging

Bedrijfsopvolgingsregeling (BOR)

- De BBB handhaaft de BOR met de huidige tarieven (2023). De BOR is volgens de BBB essentieel voor de continuïteit van Nederlandse familiebedrijven.*
- De BBB pakt misbruik van de BOR door oneigenlijke structuren aan en wil dat knelpunten in de BOR worden opgelost.*

Aandeelhouders van het familiebedrijf

Box 1

De BBB wil het huidige boxenstelsel in de inkomstenbelasting vervangen met systeem waarbij alle daadwerkelijke inkomsten in de inkomstenbelasting gezamenlijk worden belast. Ook worden alle toeslagen afgeschaft en vervangen door een belasting- en premievrij bedrag en/of negatieve belastingaanslag, waarbij bijvoorbeeld de eerste € 30.000 aan inkomen voor de werknemer en de werkgever belasting- en premievrij is.*

Box 2

Geen specifieke fiscale voorstellen.

Box 3

- De BBB belast alleen daadwerkelijk genoten inkomsten en rendementen. Er vindt geen belastingheffing over fictieve inkomsten meer plaats.*
- De BBB draait de aanpassing van de leegwaardratio (box 3) terug.*

Wet excessief lenen bij eigen vennootschap

Geen specifieke fiscale voorstellen.

Overige maatregelen

De BBB maximeert de belasting- en invorderingsrente op de gemiddelde rente op spaarrekeningen + 1%.*

* Niet opgenomen in het CPB-rapport maar in het verkiezingsprogramma.

BBB

Vastgoed	
Overdrachtsbelasting	Geen specifieke fiscale voorstellen.
Overige maatregelen	De BBB versoepelt de fiscale regelgeving voor investeerders in betaalbare huurwoningen.*
Familiebedrijven - nationaal	
Vennootschapsbelastingtarief	<ul style="list-style-type: none"> - De BBB onderzoekt of het mogelijk is om een extra (derde) schijf te introduceren in de vennootschapsbelasting. In deze extra schijf moeten winsten boven een bepaald bedrag extra worden belast.* - De BBB laat de belastingdruk voor bedrijven niet oplopen.*
Renteaftrekbeperking	Geen specifieke fiscale voorstellen.
Innovatieve activiteiten	De BBB behoudt de huidige fiscale regelingen die innovatie en ontwikkeling stimuleren en onderzoekt de mogelijkheden om deze verder te verbeteren.*
Investerings / duurzaamheid	Geen specifieke fiscale voorstellen.
Overige maatregelen	<ul style="list-style-type: none"> - De BBB schaft fiscale regelingen die niet efficiënt zijn of niet meer werken af. Nieuwe fiscale regelingen dienen begrijpelijk en eenvoudig toepasbaar te zijn.* - De BBB wil meer transparantie over afspraken ('rulings') tussen de Belastingdienst en bedrijven.* - De BBB maximeert de belasting- en invorderingsrente op de gemiddelde rente op spaarrekeningen + 1%.* - De BBB wil binnen groepsstructuren de vennootschapsbelasting op basis van de geconsolideerde winst heffen.*

* Niet opgenomen in het CPB-rapport maar in het verkiezingsprogramma.

BBB

Familiebedrijven - internationaal**Buitenlandse deelnemingen**

Geen specifieke fiscale voorstellen.

Overige maatregelen

De BBB stelt zich op het standpunt dat belastingheffing de eigen verantwoordelijkheid en aangelegenheid van Nederland is. Dit wordt niet (deels) overgedragen aan de EU of anderszins.*

* Niet opgenomen in het CPB-rapport maar in het verkiezingsprogramma.

BIJ1

Bedrijfsopvolging	
Bedrijfsopvolgingsregeling (BOR)	Geen specifieke fiscale voorstellen.
Overige maatregelen	BIJ1 is voor een sterke verhoging van de schenk- en erfbelasting.*
Aandeelhouders van het familiebedrijf	
Box 1	<ul style="list-style-type: none"> - BIJ1 is voor het afschaffen van indirecte consumentenbelasting en premies, en vangt dit op door progressieve belastingen op inkomen, vooral op hoge vermogens en winst.* - BIJ1 schaft de hypotheekrenteaf trek af.* - BIJ1 schaft de 30%-regeling af.*
Box 2	BIJ1 hanteert een progressieve belasting op inkomen.*
Box 3	BIJ1 voert een limiet op vermogen in. Boven dit limiet geldt een marginaal belastingtarief van 100%.*
Wet excessief lenen bij eigen vennootschap	Geen specifieke fiscale voorstellen.
Vastgoed	
Overdrachtsbelasting	Geen specifieke fiscale voorstellen.
Overige maatregelen	Geen specifieke fiscale voorstellen.

* Niet opgenomen in het CPB-rapport maar in het verkiezingsprogramma.

BIJ1

Familiebedrijven - nationaal	
Vennootschapsbelastingtarief	BIJ1 pleit ervoor dat private bedrijven die in Nederland hun producten verkopen forse winstbelasting betalen.*
Renteaftrekbeperking	Geen specifieke fiscale voorstellen.
Innovatieve activiteiten	Geen specifieke fiscale voorstellen.
Investerings / duurzaamheid	De belasting op vervuiling gaat in internationaal verband omhoog.*
Overige maatregelen	BIJ1 wil de mazen in de wet die belastingontwijking faciliteren, opsporen om belastingontwijking te beëindigen.*
Familiebedrijven - internationaal	
Buitenlandse deelnemingen	Geen specifieke fiscale voorstellen.
Overige maatregelen	<ul style="list-style-type: none"> - BIJ1 investeert in internationaal verband in het opsporen van belastingontduikers.* - BIJ1 zet zich in voor een internationaal minimum belastingtarief voor bedrijven.* - BIJ1 schaft de 30%-regeling af.*

* Niet opgenomen in het CPB-rapport maar in het verkiezingsprogramma.

NSC

Bedrijfsopvolging	
Bedrijfsopvolgingsregeling (BOR)	Het NSC wil de BOR voor familiebedrijven behouden.*
Aandeelhouders van het familiebedrijf	
Box 1	<ul style="list-style-type: none"> - Het NSC maakt een start met de hervorming en vereenvoudiging van het belastingstelsel, de kortingen en toeslagen. Draagkracht, rechtvaardigheid en eenvoud moeten hierbij de leidende beginselen zijn.* - Het NSC hervormt het belastingstelsel op zo'n manier dat de marginale druk bij de lagere en middeninkomens afneemt en dat het gaat lonen om (meer) te werken.* - Het NSC verlaagt het laagste tarief in de inkomstenbelasting. Het NSC doet dit gelijktijdig met het verminderen en beter vormgeven van een aantal heffingskortingen.* - Het NSC beperkt de 30%-regeling.*
Box 2	<ul style="list-style-type: none"> - Geen specifieke fiscale voorstellen. - Het NSC zorgt ervoor dat extreem rijke particulieren die geen of weinig belasting betalen in landen als Monaco of Zwitserland, een eerlijke bijdrage gaan leveren.*
Box 3	<ul style="list-style-type: none"> - Het NSC gaat de daadwerkelijke inkomsten op vermogen belasten. Het NSC houdt hierbij rekening met de problematiek rondom de nog niet verzilverde papieren winsten van zogeheten 'incourante vermogensbestanddelen', zoals grond, panden, aandelen in familiebedrijven etc.* - Het NSC beperkt de mogelijkheden om box 3-heffing te ontwijken, zowel grensoverschrijdend als nationaal.*
Wet excessief lenen bij eigen vennootschap	Geen specifieke fiscale voorstellen.

* Niet opgenomen in het CPB-rapport maar in het verkiezingsprogramma.

NSC

Vastgoed	
Overdrachtsbelasting	Geen specifieke fiscale voorstellen.
Overige maatregelen	Het NSC is voor een gemeentelijke heffing om grondspeculatie tegen te gaan.*
Familiebedrijven - nationaal	
Vennootschapsbelastingtarief	Geen specifieke fiscale voorstellen.
Renteaftrekbeperking	Geen specifieke fiscale voorstellen.
Innovatieve activiteiten	Het NSC wil de 'innovatiebox' en de WBSO behouden.*
Investerings / duurzaamheid	<ul style="list-style-type: none"> - Het NSC schaft de vrijstelling op de vliegbelasting voor kleinere privévliegtuigen af.* - Het NSC handhaaft de fiscale faciliteiten voor innovatie en de aftrek voor milieu-investeringen en is terughoudend met subsidies.* - Het NSC pleit voor een accijns op kerosine en een afstandafhankelijke vliegbelasting.* - Het NSC heroverweegt de vrijstellingen en degressieve tariefstructuur van de energiebelasting en andere milieuheffingen. Volgens het NSC betalen kleine huishoudens en het mkb momenteel het meest en grote bedrijven het minst. Het NSC houdt hierbij rekening met de uitvoerbaarheid en de internationale concurrentiepositie van Nederland.*
Overige maatregelen	<ul style="list-style-type: none"> - Het NSC pleit voor een gelijk speelveld tussen familiebedrijven gefinancierd met private equity en conservatief gefinancierde familiebedrijven. Het NSC doet dit door een aantal belastingvoordelen voor private equity terug te dringen.* - Het NSC behoudt de giftenaftrek.* - Het NSC beperkt de 30%-regeling.*

* Niet opgenomen in het CPB-rapport maar in het verkiezingsprogramma.

NSC

Familiebedrijven - internationaal

Buitenlandse deelnemingen

Geen specifieke fiscale voorstellen.

Overige maatregelen

- Het NSC treft maatregelen waardoor Nederland niet langer een "doorstroomparadijs" is.*
- Het NSC steunt het voornemen om internationaal een minimale winstbelasting van 15% in te voeren voor bedrijven.*
- Het NSC is geen voorstander van belastingheffing op Europees niveau. Belastingheffing blijft voorbehouden aan de lidstaten.*

* Niet opgenomen in het CPB-rapport maar in het verkiezingsprogramma.

BVNL

Bedrijfsopvolging	
Bedrijfsopvolgingsregeling (BOR)	BVNL schaft de schenk- en erfbelasting volledig af waardoor familiebedrijven belastingvrij kunnen worden overgedragen aan de volgende generatie. De BOR is dan niet langer nodig.*
Aandeelhouders van het familiebedrijf	
Box 1	<ul style="list-style-type: none"> - BVNL voert een vlaktaks in met een vast percentage van circa 20% en een belastingvrije voet van circa € 20.000. Als dit niet mogelijk blijkt, verlengt BVNL de eerste schijf in de inkomstenbelasting tot € 80.000 en verlaagt BVNL het tarief in de eerste schijf naar 35%.* - BVNL wil dat over- en meerwerk niet tegen het hoogste belastingtarief wordt belast, maar tegen een normaal tarief. Hiermee wordt het aantrekkelijker om over te werken, of in het weekend of op feestdagen te werken.* - BVNL voert de 'Wet Hillen' weer in zodat mensen die hun huis hebben afbetaald geen eigenwoningforfait meer hoeven te betalen.* - BVNL stelt het tarief voor het eigenwoningforfait voor iedereen gelijk. De "villataks" vervalt in elk geval. Bij voorkeur vervalt het eigenwoningforfait geheel.*
Box 2	Geen specifieke fiscale voorstellen.
Box 3	<ul style="list-style-type: none"> - BVNL pleit voor een belastingheffing over de gerealiseerde winst, na aftrek van alle kosten en financieringslasten. Er komt geen vermogensaanwasbelasting.* - BVNL draait de aanpassing van de leegwaarderatio terug.* - BVNL pleit voor de afschaffing van de dividendbelasting.*
Wet excessief lenen bij eigen vennootschap	BVNL schaft de 'Wet excessief lenen bij eigen vennootschap af'.*

* Niet opgenomen in het CPB-rapport maar in het verkiezingsprogramma.

BVNL

Vastgoed	
Overdrachtsbelasting	BVNL verlaagt de overdrachtsbelasting voor iedereen naar het oude tarief van 2%.*
Overige maatregelen	BVNL wil de onroerendezaakbelasting (OZB) omzetten naar een "ingezetenenheffing", zodat zowel eigenaren als huurders meebetalen aan de voorzieningen in een gemeente.*
Familiebedrijven - nationaal	
Vennootschapsbelastingtarief	<ul style="list-style-type: none"> - BVNL pleit voor een forse verlaging van de vennootschapsbelasting. BVNL verlaagt het lage tarief in de vennootschapsbelasting van 19% terug naar 15% voor bedrijven met een winst tot € 300.000.* - BVNL verlaagt het hoge tarief in de vennootschapsbelasting naar 25%.*
Renteaftrekbepaling	BVNL voert de geplande aanpassing van de 'earningsstrippingmaatregel' niet door. BVNL wil het drempelbedrag van € 1.000.000 voor alle ondernemingen in stand houden.*
Innovatieve activiteiten	Geen specifieke fiscale voorstellen.
Investerings / duurzaamheid	<ul style="list-style-type: none"> - BVNL is tegenstander van een vliegtaks.* - BVNL brengt de accijnzen op benzine, gas en diesel drastisch omlaag.* - BVNL verlaagt de energiebelasting minimaal naar het EU-gemiddelde. Bij voorkeur schaft BVNL de energiebelasting helemaal af.*
Overige maatregelen	<ul style="list-style-type: none"> - BVNL brengt de belastingen en werkgeverslasten voor ondernemers omlaag.* - BVNL pleit voor de afschaffing van de dividendbelasting.*

* Niet opgenomen in het CPB-rapport maar in het verkiezingsprogramma.

BVNL

Familiebedrijven - internationaal**Buitenlandse deelnemingen**

Geen specifieke fiscale voorstellen.

Overige maatregelen

- BVNL vindt dat multinationals een "fair share" aan belastingen moeten betalen en niet via belastingconstructies belasting kunnen ontduiken.*
- BVNL wil het vestigingsklimaat verbeteren d.m.v. lagere belastingen.*

* Niet opgenomen in het CPB-rapport maar in het verkiezingsprogramma.

Verantwoording en toelichting

Deze uitgave is met grote zorgvuldigheid tot stand gebracht.

Gekozen fiscale thema's

In deze uitgave richten wij ons op het Nederlandse familiebedrijf en/of haar aandeelhouders. Vanuit die invalshoek hebben wij gekozen voor een weergave van standpunten voor de volgende fiscale thema's: (i) de bedrijfsopvolgingsregeling (BOR), (ii) de aandeelhouders van het familiebedrijf, (iii) belastingheffing over vastgoed en (iv) het familiebedrijf in nationaal en internationaal perspectief, met daarnaast bijzondere aandacht voor duurzaamheid.

Standpunten politieke partijen

De standpunten die wij in deze uitgave hebben opgenomen, zijn in de eerste plaats gebaseerd op het rapport van het Centraal Planbureau (CPB) *'Keuzes in Kaart 2025-2028'* dat op 8 november 2023 is gepubliceerd. Daarnaast is het overzicht in deze uitgave gebaseerd op de verkiezingsprogramma's van de politieke partijen. Bij de weergave van de standpunten is steeds nauw aangesloten bij de bewoordingen van het CPB-rapport en van de verkiezingsprogramma's. Hierdoor klinkt in de weergave van de standpunten soms ook de mening van de partijen door.

Acht zittende partijen hebben gebruik gemaakt van het aanbod van het CPB om de budgettaire en economische effecten van hun partijprogramma door te rekenen. Hoewel PVV, SP, FvD, PvdD, DENK, BBB, BIJ1, NSC en BVNL geen gebruik hebben gemaakt van het aanbod van het CPB, hebben wij deze partijen ter waarborging van een volledig beeld wel opgenomen in deze uitgave. Bij de onderdelen voor deze partijen is dan uitsluitend gebruik gemaakt van de desbetreffende verkiezingsprogramma's. Dat betekent dat in sommige gevallen minder concrete of geen standpunten zijn opgenomen.

Volgorde politieke partijen

In deze uitgave informeren wij u over de fiscale standpunten van zeventien politieke partijen. Dit zijn (i) de zittende politieke partijen die in de meeste peilingen op zetels staan en (ii) de nieuwkomers die eveneens op zetels staan. Wij hebben deze politieke partijen geordend aan de hand van het aantal Tweede Kamer zetels dat zij op dit moment hebben of (voor nieuwkomers) waarop zij in de peilingen staan. Wij komen daarom tot de volgende volgorde: VVD, D66, GL / PvdA, PVV, CDA, SP, FvD, PvdD, CU, Volt, JA21, SGP, DENK, BBB, BIJ1, NSC en BVNL.



Team Family Owned Business & Private Wealth

Heeft u een familiebedrijf, bent u ondernemer of vermogende particulier? Dan heeft u te maken met complexe fiscale en juridische regelgeving, in binnen- en buitenland. Dit geldt niet alleen voor uw onderneming, maar ook voor uw zorgvuldig opgebouwde (familie) vermogen.

Zakelijke overwegingen, familiewaarden en emotie

Vragen als 'Hoe bereik ik een optimale fiscale en juridische situatie, zowel voor mijn onderneming als in privé?' en 'Hoe draag ik mijn (familie)bedrijf op de juiste wijze over, met waarborging van de continuïteit van de onderneming?' komen mogelijk bij u op. Of wellicht wilt u het verschil maken voor een bepaald maatschappelijk (lokaal) doel waarbij u zich betrokken voelt. Vragen die niet alleen worden beantwoord op basis van strikt zakelijke overwegingen, maar waarbij ook familiewaarden, emotie en persoonlijke interesses een belangrijke rol spelen en dus ook in die context beoordeeld moeten worden.

Persoonlijke en pragmatische benadering

Graag voorzien wij u als team 'Family Owned Business & Private Wealth' van een op maat gesneden en persoonlijk advies. Daarbij leggen wij de nadruk op meedenken én vooruitdenken, inspelen op de maatschappelijke dynamiek en het ondersteunen bij het maken van de juiste keuzes. Een dergelijke dienstverlening bieden wij ook aan family offices, private bankers, (familie) stichtingen en (familie) trusts.

Ruim 100 jaar ervaring

Wij zijn uniek vanwege de geïntegreerde samenwerking tussen onze belastingadviseurs, notarissen en advocaten. Uw vragen worden waar nodig vanuit meerdere invalshoeken bekeken.

Bovendien kunt u gebruik maken van specialistische fiscale en juridische kennis van de regelgeving in onze vier thuismarkten (Nederland, België, Luxemburg en Zwitserland) en van ons wereldwijde netwerk.

Op basis van onze ruim 100-jarige ervaring in de sector en oprechte interesse in onze cliënten kunnen wij uw complexe fiscale en juridische vraagstukken op een efficiënte wijze omzetten in pragmatische oplossingen. Wij bouwen aan duurzame cliëntrelaties die zijn gebaseerd op onderling vertrouwen (trusted adviser).

Hoe wij kunnen helpen

Wij geven advies over bijvoorbeeld:

- Fiscale en juridische inrichting van uw familiebedrijf
- De vormgeving van een bedrijfsoverdracht
- Bestuur en toezicht binnen uw familiebedrijf en -vermogen
- Investeren in duurzaamheid en innovatie binnen het familiebedrijf
- Rekening houden met internationale en Europese ontwikkelingen
- Fiscale en juridische inrichting van uw (familie)vermogen
- Bescherming van uw vermogen en uw privacy
- Huwelijksvoorwaarden, samenleven, scheiden en testament
- Filantropie, maatschappelijk verantwoord ondernemen en goeddoelorganisaties
- Voldoen aan fiscale (compliance)verplichtingen

Meer weten over het team 'Family Owned Business & Private Wealth'?

Download dan **onze uitgave 'Wat kunnen wij voor u betekenen?'**.

Contact

Heeft u na het lezen van deze uitgave behoefte aan een nadere toelichting? Of wilt u weten wat de gevolgen zijn van het fiscaal beleid voor uw situatie? Neem dan contact op met uw Loyens & Loeff-adviseur. Of neem voor een vrijblijvend kennismakingsgesprek contact op met een van onze adviseurs van het [‘Family Owned Business & Private Wealth Team’](#) .

Nederland

Gerard Blokland

Belastingadviseur / Partner

T +31 20 578 51 89

E gerard.blokland@loyensloeff.com



Daniëlle van Geldorp

Belastingadviseur /
Senior associate

T +31 20 578 56 10

E danielle.van.geldorp@loyensloeff.com



Arianne de Leeuw

Belastingadviseur /
Senior associate

T +31 20 578 51 81

E arianne.de.leeuw@loyensloeff.com

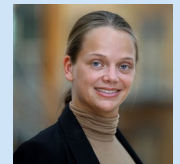

Dirk-Jan Maasland

Notaris / Partner

T +31 20 578 57 43

E dirk.jan.maasland@loyensloeff.com



Laura Moors

Kandidaat notaris / Associate

T +31 10 224 64 82

E laura.moors@loyensloeff.com



Mariëlle Nuijens

Senior kandidaat notaris /
Senior associate

T +31 20 578 56 82

E marielle.nuijens@loyensloeff.com

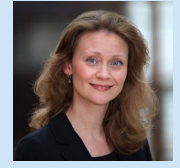

Tim van Straaten

Belastingadviseur / Partner

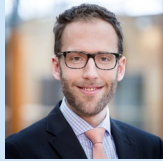

T +31 20 578 54 34

E tim.van.straaten@loyensloeff.com

Rick van der Velden

Belastingadviseur / Partner



T +31 10 224 67 40

E rick.van.der.velden@loyensloeff.com

Pleuni Visser

Belastingadviseur / Partner



T +31 20 578 53 13

E pleuni.visser@loyensloeff.com

België**Nicolas Bertrand**

Advocaat / Partner



T +32 2 773 23 46

E nicolas.bertrand@loyensloeff.com

Saskia Lust

Advocaat / Partner



T +32 2 700 10 27

E saskia.lust@loyensloeff.com

Luxemburg**Peter Adriaansen**

Belastingadviseur / Partner



T +352 466 230 451

E peter.adriaansen@loyensloeff.com

Kheira MebrekBelastingadviseur /
Senior associate

T +352 466 230 292

E kheira.mebrek@loyensloeff.com

Aline NunesBelastingadviseur /
Senior counsel

T +352 466 230 597

E aline.nunes@loyensloeff.com

Robin Pollet

Belastingadviseur / Associate



T +352 466 230 641

E robin.pollet@loyensloeff.com

Zwitserland

Beat Baumgartner

Advocaat / Partner



T +41 43 434 67 10

E beat.baumgartner@loyensloeff.com

Livia Lorino

Belastingadviseur / Associate

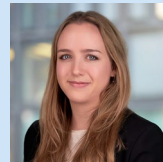

T +41 43 434 67 28

E livia.geissmann@loyensloeff.com

Anaïs Näscher

Advocaat-belastingadviseur /

Senior associate



T +41 43 434 67 20

E anais.naescher@loyensloeff.com

Colofon

Auteur en (eind)redactie

Jessica Litjens

Professional Support Lawyer /
Senior associate
T +31 20 578 55 37
jessica.litjens@loyensloeff.com

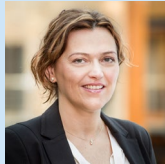

Datum afsluiting uitgave

De uitgave is afgesloten op 10 november 2023.
Dit betekent dat latere ontwikkelingen niet zijn opgenomen in de uitgave.

Disclaimer

Hoewel deze publicatie met grote zorgvuldigheid is samengesteld, aanvaarden Loyens & Loeff N.V. en alle andere entiteiten, samenwerkingsverbanden, personen en praktijken die handelen onder de naam 'Loyens & Loeff', geen enkele aansprakelijkheid voor de gevolgen van het gebruik van de informatie uit deze uitgave zonder hun medewerking. De aangeboden informatie is bedoeld ter algemene informatie en kan niet worden beschouwd als advies.



Als **One Firm: Law & Tax** zijn wij trots op de unieke ondersteuning die wij bieden aan internationale ondernemingen, financiële instellingen, investeerders en vermogenden. Dit doen we vanuit Nederland, België, Luxemburg en Zwitserland, onze thuismarkten. En met kantoren in financiële centra en een wereldwijd partnernetwerk, staan wij u bij waar u wenst.

Op het Europese vasteland zijn wij koploper en met bijzondere aandacht voor Private Equity & Funds, Real Estate, Life Sciences & Healthcare en Energy & Infrastructure. Door fiscale, civiel rechtelijke en notariële expertise te integreren en aan de hand van advies, transacties en procesvoering, helpen wij u vooruit met slimme en efficiënte oplossingen.

Binnen een goed partnerschap draait topadvies niet alleen om kennis, maar ook om het begrijpen van uw zaak tot in detail en het vinden van de beste oplossing. Deze toewijding is de basis van ons succes.

Laten we samen oplopen - **Further. Better. Together.**

Amsterdam, Brussel, Londen, Luxemburg, New York, Parijs, Rotterdam, Tokio, Zürich

loyensloeff.com